No 9738 Shanghai Tuesday September 29 1931. THE EASTERN TIMES Published every morning including Sundays

時報

民國二十年九月念九日星期二

今天二張售大洋三分二厘

第九千七百卅八號

中華郵政特准掛號認為新聞紙類

生生牌香煙

本埠出售每元三罐

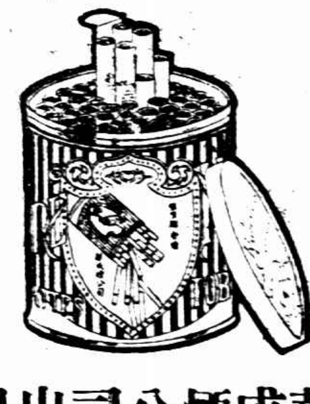

華成煙公司出品

地方圖書館之勃興

圖書館之重要，夫人而知。欲促進國民教育之普遍，更非多設地方圖書館不爲功。敝館自刊印萬有文庫以來，地方圖書館之定購者已有左列各地（未及報告者尚多不及列入）年來地方圖書館事業之活躍，雖不敢謂由本文庫所促成，但本文庫因內容之豐美與編制之完密，其本身固不啻卽爲一圖書館也。

南京湯山民衆圖書館　溧水縣立圖書館　江浦民衆教育館　汜水民衆教育館　蘇州公園圖書館　吳江黎里圖書館　蘇州婁鄉立圖書館　無錫華墅鄉立圖書館　無錫[illegible]鄉圖書館　常州小新橋圖書館　常州湖塘橋圖書館　上海閔行圖書館　崑山民衆教育館　松江縣立圖書館　松江灣鄉公立圖書館　南匯縣立民衆圖書館　崇明私立第一圖書館　青浦白鶴港圖書館　南通市民教育館　海門中山圖書館　淮陰中山圖書館　如皋民衆教育圖書館　如皋公立圖書館　泰縣公共圖書館　寧波市立民衆教育館　臨海通俗圖書館　湖州菱湖圖書館　溫州通俗圖書館　安慶省立圖書館　安慶省立第一通俗教育館　蕪湖省立第二通俗教育館　蚌埠省立第三通俗教育館　桐城民衆教育館　休寧藏東原圖書館　彭縣青年圖書館　清江縣通俗圖書館　南昌省立圖書館　高安通俗圖書館　贛縣中山圖書館　南城中山圖書館　宜昌通俗圖書館　穀城縣立圖書館　潛江通俗圖書館　應城縣圖書館　[illegible]

長沙通俗教育館　長沙萬壽區民衆圖書館　湘潭中山圖書館　湘潭民衆圖書館　湘陰民衆圖書館　澧縣民衆圖書館　漢壽民衆圖書館　汝城民衆圖書館　湘鄉縣立圖書館　湘鄉民衆圖書館　東岳民衆圖書館　晃縣民衆圖書館　麻陽民衆圖書館　龍山民衆圖書館　新寧民衆圖書館　新化民衆圖書館　祁陽民衆圖書館　漵浦民衆圖書館　黔陽民衆圖書館　辰谿民衆圖書館　岳陽民衆圖書館　乾城所里公立圖書館　長沙中山圖書館　長沙民衆圖書館　陽明民衆圖書館　鳳凰民衆圖書館　臨湘民衆圖書館　臨澧民衆圖書館　臨武民衆圖書館　桑植民衆圖書館　慈利民衆圖書館　益陽民衆圖書館　新田民衆圖書館　靖縣民衆圖書館　常德通俗圖書館　常寧民衆圖書館　沅陵民衆圖書館　江華民衆圖書館　瀘溪民衆圖書館　沅江民衆圖書館　安仁民衆圖書館　通道民衆圖書館　安化民衆圖書館　岳鄉民衆圖書館　永興民衆圖書館

永明民衆圖書館　邵陽永靖鄉公共圖書館　石門民衆圖書館　武岡縣民衆圖書館　醴陵民衆圖書館　邵陽民衆圖書館　衡陽民衆圖書館　衡山民衆圖書館　宜章民衆圖書館　寧鄉民衆圖書館　寧遠民衆圖書館　永順民衆圖書館　永綏民衆圖書館　綏寧民衆圖書館　保靖民衆圖書館　攸縣民衆圖書館　芷江民衆圖書館　乾城民衆圖書館　郴縣民衆圖書館　桃源民衆圖書館　古丈民衆圖書館　藍山民衆圖書館　城步民衆圖書館　茶陵民衆圖書館　桂陽民衆圖書館　桂東民衆圖書館　華容民衆圖書館　瀏陽民衆圖書館　嘉禾民衆圖書館　平江民衆圖書館　零陵民衆圖書館　耒陽中山圖書館　耒陽民衆圖書館　南縣民衆圖書館　資興民衆圖書館　道縣民衆圖書館　資陽縣圖書館　青神縣圖書館　井研縣圖書館　璧山縣圖書館　隆昌公立圖書館　巴縣圖書館　巴縣第一模範區圖書館　邛崍圖書館

鄰水縣圖書館　簡陽禾豐場圖書館　簡陽縣圖書館　西昌通俗圖書館　秀山圖書館籌備處　雙流縣圖書館　涪陵縣圖書館　自流井大山舖圖書館　宜賓圖書館　廣漢三水關圖書館　彭縣圖書館　綦江圖書館　萍縣公立圖書館　茂縣圖書館　瀘縣圖書館　中江縣立圖書館　江油縣立圖書館　大邑圖書館　潼川三台圖書館　北平北海圖書館　北平特別市第一普通圖書館　北平中山圖書館　天津市立第一圖書館　天津市立第二圖書館　天津市立第三圖書館　天津市立第四圖書館　天津市立第五圖書館　天津市立第六圖書館

寧縣圖書館　臨榆公立圖書館　豫縣通俗圖書館　通縣省立第二通俗圖書館　西區圖書館　薊縣圖書館　張家口公立萬泉圖書館　張家口上堡通俗教育館　柴溝堡圖書館　尉氏縣圖書館　商邱縣圖書館　開封省立女子圖書館　禹縣中山圖書館　扶溝中山圖書館　代縣通俗圖書館　永濟縣圖書館　徐溝縣立圖書館　次榆縣圖書館　猗氏縣圖書館　平遙通俗圖書館　平定通俗圖書館　夏縣縣立圖書館　晉城中山圖書館　太原公立圖書館　城固縣圖書館　南鄭縣立圖書館　通遂縣立圖書館　瀋陽省立圖書館

遂中縣圖書館　吉林省立圖書館　長春公立圖書館　永吉縣通俗教育館　黑龍江省立圖書館　哈爾濱東特區第一圖書館　克山縣通俗教育社　濟南民衆教育館　濟寧縣圖書館　龍溪縣立圖書館　崇安縣立民衆巡迴圖書館　廈門圖書館　韶安公立民衆圖書館　上杭縣圖書館　建甌公立圖書館　崇安民衆巡迴圖書館　汕頭松口市圖書館　德慶縣立圖書館　廣州河北月村圖書館　高要縣立圖書館　鬱南縣立圖書館　雲白中山圖書館　臨川縣圖書館　南寧圖書館籌備處　博白縣立圖書館　昆明雲南圖書館　赤水縣圖書館

萬有文庫

第一集二千零十册

便宜九十元

紀念期中，定購本書，得以所贈書券九十元抵價，只須付現款四百五十元，同時取已出之書一千二百零五册。上海總館於

十月九日截止

商務印書館謹啓

小說月報

第廿二卷 第九號

▢▢▢ 博克門（第一章）……挪威易卜生著

一狗一篇抄襲的戀愛故事……何家槐

儒林外史（一）……盧隱

牙戒指……趙景深

勞德逝世……林大椿

象樂與朝鮮樂之關係……孫用

葛樂菲詩七篇……

宋多……

裴……

巴金……▢▢ 一天……潘家洵

魯彥……▢▢ 魔道……丁玲

波里史柴夫評傳（俄國柴采夫著）……施蟄存

靜寂的黎明……適夷

一件不要人相信的故事（德國克洛赫著）……適夷

一個壞女人（美國賈克倫敦著）……段可情

老茶房（日本村山知義著）……陳虎生

……秦覺

每册定價二角　全年十二册　連郵費二元四角

本館紀念期內　定報滿洋一元　贈實洋書券一角

商務印書館

水災

夏丏尊　章錫琛　葉聖陶　顧均正　合編

欲知今年全國大水災的眞因　請速讀十月號的

中學生

要目

辛亥革命二十年紀念……樊仲雲

今年十六省的大水災……鞠侯

藝術科學習法……豐子愷

從升學預試得來的……劉薰宇

好學生出於壞的學校……孫福熙

三人行（中篇）……茅盾

的生活……九篇

第六次讀者討論：怎樣能替我們的生活

本期零售一角八分，郵費二分；一月六號各三角六分，郵費四分；預定全年十册一元八角，國內郵費在內，國外另加郵費一元五角

世界情報……顧均正

化學講話：空氣之話……顧均正

教師所講的故事……仲華

第八次文藝讀者會選：顯微鏡……五篇

科學零拾……三篇

湯姆莎耶（長篇）……月祺

談談注釋（開明）……雪白

—一日繁不備載—

預定處　上海開明書店及北平、廣州、漢口、濟陽分店

護生畫集

此集是豐子愷先生的傑作，每畫配以弘一大師超絕一時的書法，更見精彩。全書一百餘面，大本廉價，每册僅售大洋二角

開明書店　福州路

上海小東門中華路南北　老天元銅錫號第一店　第一週紀念　國曆九月念九起大減價一月

律師魏烱伯楨爲對於日商終止委任契約通告各界

（通告正文，字小從略不清）

上海市救國義勇軍委員會徵求義勇志士

國難臨頭——愛國志士——速來加入——共赴國難——

報名地點如左：東區、南區、西區、中區、北區

五馬路山東路口　得和酒館正式開幕廣告

許現於本月廿九日正式開幕，茲因酬答惠顧諸君起見，加聘著名廚司烹調應時各種菜肴，隨意小酌，味美適口，特別廉價，座位寬暢，招待週到，諸君盍興乎來。

電話九一六四七號

蒸汽（司汀）拌水門汀車出售

大小拌水門汀車六部，願廉價出售，欲購者請至楊樹浦橋東首第八十八號同記棧觀看議價

通滙信託公司

本公司資本金一百萬元，呈部核准，辦理各種信託業務，兼營各種存款往來存款、活期存款、通知存款等，利息格外從優，手續力求簡便，倘蒙惠顧，竭誠歡迎。存放款項如定期存

地址：上海愛多亞路三六號甲

電話：經理室一六六四五、營業室一四三二四

章程函索即奉

安全夜銀庫廿四小時服務

按銀行辦公，有規定時間，設逢休假之日，或非辦公時間，如有存款，即難應付，凡有夜市收入之商家，晚間不能送存銀行，殊感不便，敝行本服務社會宗旨，謀存戶便利起見，不惜重資，就敝行門首，裝置美國最新發明之安全夜銀庫，祇須爲敝行存戶，即可使用，無論何時，得將存款投入，既感便利，又極安全，備有詳章，承索即奉。

上海銀行八仙橋分行啓

行址：法租界八仙橋敏體尼蔭路一號　電話：八六九八八

濟業銀公司廣告

地址：北京路江西路轉角三九八號

電話：一五五八八、一五五八九

現款出借

貨物抵押，手續便捷，取息公道，辦理通融

電報掛號三七七三

中國通商銀行

業務：存款、放款、匯兌、押款、儲蓄（上海南市、虹口分行）

地址：總行、分行、代兌處、通匯處

上海黃浦灘七號（電話一六一二八）；南市上海分行……；北京……；天津……；南京上海銀行……；漢口……

清內府藏蘇黃墨寶

蘇寒食詩墨迹後有山谷長跋，已以七萬金歸日人，此廿年前留影也，定價二元，又山谷松風閣墨迹定價一元，可稱合璧，又王石谷谿山無盡圖一册一元八角

寄售處　上海望平街、南京太平街　有正書局

海關總稅務司署海務科招考巡船技師通告

茲擬招考合格華籍巡船技師一員凡具有下列資格之中華國民欲投考者須於本年十月三日以前親至上海江海關港務長辦公處驗船師公事房報名
㈠年在二十四歲以上三十歲以下者 ㈡持有二等技師執照者 ㈢身體強健而無嗜好者 ㈣中英文具有根底者 ㈤持有相當證明書者

時報廣告刊例

圖書時報 每行九角 限二寸半高三行起碼地位須預定
時報新光 每方寸二元 三方寸半起碼
特別長行 每行九角 計五寸高登在新聞欄中三行起碼
特別短行 每行六角 計三寸三分高登在新聞欄四行起碼 僞論字數每字二分四十五字起碼
封面長行 每行一元八角 計十寸高二行起碼
▲附註▼ 計算行數以本館五號字爲標準譬如一英寸闊可排十個五號字即作十行計算

時報定報價目 本埠及日本一個月一元 三個月二元九角 六個月五元七角 九個月八元四角 全年十一元 南洋歐美一個月二元四角六分 三個月七元一角六分 六個月十四元一角 九個月二十元八角五分 全年二十七元四角 報費先惠郵票九五折算 本報編輯部設於上海浙江路七〇八號（小花園南首）電話九一二〇四 廣告部設於山東路A字六號 電話九一二〇一 營業部 九一五一〇 印報二一一九

完全國貨 利服爾

最補血且防疫更可調整胃腸大小便

按我國舊時醫藥經驗之書（如諸家本草等）皆云畜類臟腑中、有能補虛羸、殺癆蟲、愈痢疾等功效。今新法實驗、知確可補血、兼能防疫（如時行傷寒疫痢等傳染病）服者如逢病菌侵及、身內即能格外旺生「免疫體」來殺病菌。稽古證今、功效多同、決非廣告讕言。「利服爾」即根據此理、用法抽取其有效成分、製成片劑。善補血虧、兼能預防傳染病、更有調整胃腸大小便功用（如消化不良者能佳、大便秘能通、小便溜能利）過高血壓、亦能下降（血壓過高、防中風）不滋膩、不燥烈、無砒無鐵不須禁忌。價較外國貨廉甚、大瓶僅售二元四角、大人約可服十日左右。爲補品中之最效最廉者。由郵購、亦可寄

上海南市虹橋西首 稻康西藥店發行

天然國產精品 茶晶眼鏡 如鴿立退
治目疾 禦烈日 護目力 增視瞻
每副特價四元
民國路老北門口西首 茂昌眼鏡公司

外部發

答覆美政府照會

◎南京二十八日電、外部二十八日發表答復美政府照會云、中政府昨午後接准美政府交由駐華美公使自北平遞到關於中國此次事變之通牒、美政府及人民對於因日本軍隊之行動在中國所釀成事變、深爲關切、因是希望中日間之關係、如其他文明各國間之關係、應適用和平原則及辦法、而不訴諸武力一節、中政府及人民頗爲欣感、中政府深信美政府於分致通牒於中日政府之際、受熱誠願望之驅使、欲以締約國一份子資格、維持國際條約、尤其一九二八年在巴黎簽訂非戰公約之尊嚴、各該條約拘束各締約國於彼此關係間不採用戰爭而採用和平方法也、此次日本軍隊侵略行動之結果、我國領土爲其侵入、我國城市爲其佔領、並有爲其刦掠者、我國官員及無辜人民爲其侮辱傷斃、且當美政府分致同樣通牒於中日政府勸告制止武力行動之日、中國裝載難民之北甯路客車、尚爲日本軍事飛機以炸彈機關槍攻擊、傷斃者甚多、是日本政府雖聲明採取一切方法以免事變愈趨愈重、並將軍隊自佔領區域立即撤回、然日本軍隊仍有此種新發生之戰事行動、雖處此情勢之下、而中國全體人民猶受訓告、維持鎭靜嚴肅、蓋深信在維持和平之國際條約尊嚴原則之下、違約國家在全體文明國家之前、將伏其暴戾舉動之罪也、當此國際公法國際條約橫遭蹂躪之際、除日本立即撤兵、完全退出佔領區域、予被害方面即中國及人民以充分之補償外、中政府不能覓得其他方法以滿足國際公法國際條約之需求、中政府熱誠希望立即採用最有效之方法、以維持上述各國際條約之尊嚴及其不可侵犯之原則、庶幾各國尤其美國所有過去維持和平之一切努力、不致前功盡棄也、

日人肯撤兵耶？

口裏說撤兵

槍砲狠命向我殺來

◎北平二十八日電、傳長春敦化日軍撤退、不確、日本此次武力侵略、長春爲其集中點、由長春東進、佔吉林、據吉敦路（由吉林至敦化）、並由朝鮮派兵西侵、佔據我延邊各縣、以武力趕築其積年要求不遂之吉會路（即將吉林至敦化之鐵路、延長至朝鮮境之會甯、此路若完成、則由長春直達朝鮮北境、出日本海、與俄之海參崴競爭、與南滿路之大連港、成其兩路兩港囊括滿蒙之野心、）由長春至延邊現既全爲日兵佔據、華兵華官被迫、退走一空、此時日本正爲所欲爲、限三個月內築成由敦化至會甯之數十里鐵路、其材料早已預備、運輸儲藏、一經動手、可咄嗟完成、至於長春屯駐重兵、可北窺北滿、西侵熱河、現已佔黑邊之洮南、熱邊之遼源通遼等地、其武力侵略行動、正有加無已、不過因蘇俄抗議侵佔東路、又因向國聯答覆、謂已自動漸次撤兵、拒絕其干涉、所以爲掩人耳目、謠傳長春日兵撤至滿鐵附屬地內、敦化日軍亦撤、吉林日軍奉令將撤至公主嶺、實則並無此事、即使略有撤退、而長春市與滿鐵附屬地、相距咫尺、其他處所亦可隨時進退、不過數十分鐘之事、且在未回復原狀態之前、華兵不能收復防地、華官不能行使主權、日人假撤兵之虛名、行侵佔之實事、而迫促我直接交涉、無異爲城下之盟、其居心惡毒、即此可見、

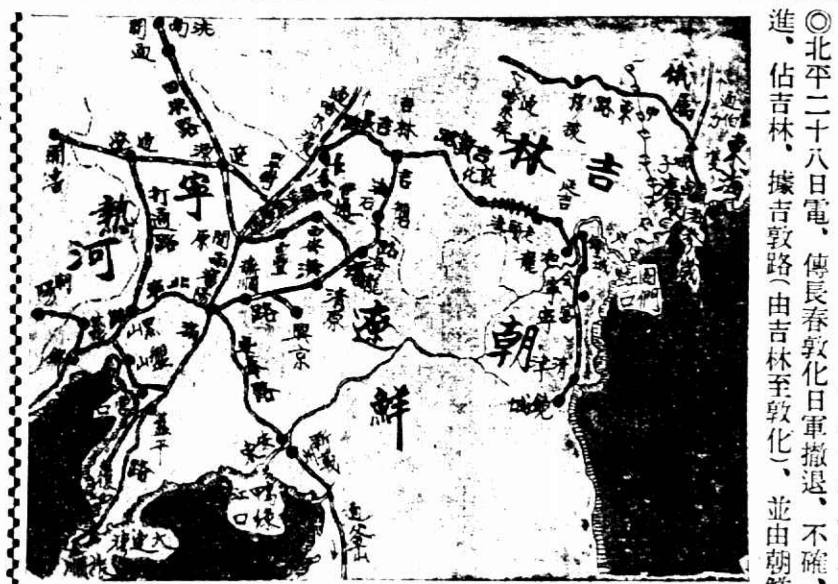

美對滿案在研究中

◎華盛頓二十七日國民社電、此間當局今日表示意見、謂中日爭端、必非一時所能解決、惟日本不久必撤兵至南滿鐵路區域、而留少數軍隊扼守滿洲各要點、此項少數軍隊、必俟解決兩國爭端之條約商妥後、始將撤退、美國對於此案之政策、顯已決定、國務院目下仍在研究中日間各項條約及日本在滿洲所得利益之歷史、蒐集一切材料、俾遇美國須續向中日兩國提出建議時有所根據、

日本又拒國聯派監察員

日本之言無人能信

中代表認行政會此時不應散會

◎東京二十八日電通電、國際聯盟對於滿洲事件、因日方拒絕派遣調查隊、復非公式向芳澤日使提議派遣小規模監察員、芳澤電東京請、訓應如何對付、日政府對此已回訓如下、㈠日政府已拒絕共同調查委員、國際聯盟應已能諒解日政府之意、今再提議派遣監察員、是聯盟表明不信任日本也、㈡派遣監察員、將致事件解決遷延、故日政府拒絕此議、

◎二十八日日內瓦電、關於滿洲事件、今晨此間迄無變化、議會將於明日閉會、而行政會按照現有程序、將於今晚結束其會議、在尋常情勢之下、閉會後、須隔六個月、各國始復集於日內瓦、今國聯行政會之應付中日問題、似成僵局、日本所稱儘速撤兵、退出佔據土地一節、行政會已承認此諾言之信實、但行政會今日能否有可使中國滿意之決議、極爲可疑、中代表因事機轉變、至爲失望、大約行政會將延長其會期、俾再考慮滿洲問題、不過截至目前止、官場消息、仍謂行政會今晚閉會、人所共曉者、主要難點、在中國不信任日本所發日軍現退入南滿鐵路區域之宣言、施肇基昨晚接南京政府一電、內稱、九月二十五日飛機轟擊北甯鐵路上火車、按九月二十五日乃芳澤在行政會宣告日本現從佔據區域撤回軍隊之次日、而行政會居然欲於今日集會時結束其對於滿洲事件之討論、中代表對之、殊爲焦慮、聞中代表與中政府以爲在日軍未完全退出佔領區域之前、不應散會、否則日內瓦將在中國造成一種可悲的印象、而喪失中國對於國聯之信任、在此緊要時機、英法德三國外交當道皆不在日內瓦、行政會之威權、因此減削不已、此誠爲極不幸之事、歐洲時局吃緊、實負其責、英外相李定因財政問題之需要、不能離倫敦、而法德二國外長方有事於柏林、作重要之談話、亦不能前來、但英總代表薛西爾勉力應付、冀促成中日間之諒解、

◎東京二十八日路透電、日本決計盡其力之所能、不容國聯干涉滿洲事件、蓋日政府已命芳澤反對國聯派視察員至滿之議也、

饒陽河覆車死六十人

並擄去搭客數人

◎北平二十八日路透電、饒陽河火車失事、共死六十人、有因翻車墜河溺斃者、餘爲登車搶刦之土匪殺死、現悉火車中共有外人七八名、死傷者中有印人一、聞土匪且擄去中國搭客數人、

北平市民學生之四項決議

勿直接交涉 反對不抵抗主義

禁曹汝霖活動 不得組地方團體與日妥洽

◎北平二十八日電、抗日救國市民會、二十八日在太和門舉行、到二萬人、九時半開會、董霖主席、報告開會意義、陳國材陳石泉等相繼演說、當場議決推代表謁張學良、請願四事、㈠勿直接交涉、㈡嚴令東北各軍不得取不抵抗主義、㈢禁曹汝霖活動、㈣東北方面不得組地方團體、與日妥洽維治安、各代表赴副部、由戢翼翹代見、允轉達、

◎北平二十八日路透電、今晨此間學生五萬人開抗日救國大會、經游行各街、秩序尚佳、另有若干人赴張學良宅求見、張以代表出見、學生咸不滿意、至下午猶在張之宅外呼號、張旋允見學生代表、故由學生推定代表若干人、代表既入宅、衆遂即散走、

偷盜乞作僞 無所不爲

◎路透社二十四日大連消息、著名瀋陽外僑某君茲抵此間、述及滿洲事變情形曰、日人竭力使世界深信九月十八夜之事實、乃華軍攻擊南滿鐵路促成、但余知中國陸軍當局曾接張學良之訓令、嚴禁軍隊滋事、免爲日人藉口、故余命軍隊即被攻亦不得自衛、日人所示余之證據、爲在華兵營內所覓得之標語數紙、余以嘗往華兵營內、報之已久、其一僅寫「注意你們西面的鐵路」數字、余略識漢字、此令僅命某團兵士在其日服某某役務、其服務與時間、與此次事變毫無關係、而日人遂指爲華兵計劃攻擊之明證、其實此不過軍隊中勉勵之詞耳、日人並示余某司令署名之訓令尤奇者、命令下注九月十九、適在事變發生之後一日、目下瀋陽表面雖稱安謐、但有許多事端、爲外方所不知、兩日前日人曾允用中國警察徒手巡街、但晨間一現之後、旋即不見若輩蹤跡、茲據華人方面消息、日兵曾入公安局駐所、無故槍殺三十人、故其餘警察均即罷崗、日兵到處與華人爲難、且藉口搜查私藏軍火、強索錢財、余亦親自看過、兩日前余赴皇姑屯、爲一日兵攔阻搜查、余衣囊內藏有十元之紙幣三四張、日兵搜得後即取其一、操華語曰、「你給我一個」、

津市一度虛驚

當局佈告力持鎭靜

天津訊、據官方消息、二十五日上午十時餘、有日軍三浦參謀、向第二軍部董秘書聲稱、風聞十五旅有與日軍衝突之說、日方爲防備萬一起見、將在日租界邊境挖掘戰壕云云、當由市政府鄒秘書長、往見日本代理總領事田尻、詢問眞相、請制止日軍此種舉動、並聲明第十五旅暨所有防軍均仍駐原防地、並無調動及向天津集中情事、至於普通換防、乃軍隊常事、不能視爲軍事行動、市府當局絕對負責保護境內各國僑民、希望日領事方面對於該國軍民、切實勸告、不得輕動尋釁、田尻當時即答復鄒秘書長、表示該國駐軍與十五旅衝突之消息、以及將挖掘戰壕、皆無所聞、並相信決不致有此等事發生、日方決不無故採取意外行動、天津市民可以安心云云、田尻繼又詢鄒秘書長、黨部有無組織工人武裝義勇軍、保安隊全部攜帶手溜彈之事、鄒謂自瀋陽事件發生、人民憤慨之心、不能無有、但頗鎭靜、並無組織義勇隊之舉、保安隊亦無攜帶手溜彈之事云云、雙方晤談甚久、

省市兩政府以此次日軍佔我東省、謠諑紛起、人心惶惶、所有河北治安、地方秩序、極關重要、除分飭所屬認眞維持外、昨並分出布告、略謂希望民衆力持鎭靜、不得聽信謠言、輕舉妄動、勿以意氣用事、靜候國府及外交當局交涉、並聲明對於各國僑民、生命財產、切實保護、以重治安、而維秩序云云、

瀋市商店被迫復業

◎北平二十七日中央社電、瀋陽各商店、被日軍威迫、謂停業者即捕殺、已忍痛陸續復業、

◎瀋陽二十八日路透電、今日此間盛傳中國當局豫備在錦縣與日方談判、但此說未能徵實、中交銀行已於今日開市、外國銀行現復照常營業、居民之有力者、似均已離此、而避難出境者、現仍絡繹不絕、上星期中至少有六萬人乘火車入關、中國警察上崗者、現復許攜來復槍、

香港日僑離境

◎香港二十八日電、旅港日人共二千、二十八日晚、盡數由日船護送出境、

矮人與生番

（老漢）

器小易盈、神經錯亂、舉動失常

不是無聊的自慰、不是狂憤的咀咒、不是幸災樂禍、不是編狹報復。只須依據事實・歷史、就「矮人」的過去・現在・未來察驗一番、亦可以告於國人、公諸世界曰・日本是完了！甚麼都完了。

上次說過、「國際地位」和「國民人格」是截然兩事、尤其是日本簡直成爲反比例、所以關於他們的「國民人格」無須再說、只說「國際地位」、要先問・他們甚麼能夠到此地步？

「愛國」「武士道」「團結」是他們的特性・堅忍・細密・勇往・是他們所擅長、他們之所以成功、我們亦不能否認。

在十七年之夏、拙作「用透視鏡、看看這輪紅日」一那篇文字裏、已經把「矮人」幾次利用機會、造成強國的經過、寫了一遍、就中日・日俄・日德・諸次戰役而言、中日之戰、是拿同種武力、日德之役、是欺德人孤立・（小小青島能有多少德國兵？然而亦算戰勝歐洲的頭等陸軍國、亦算有大功於協約國、亦算參加世界大戰了、非投機而何！）都不是甚麼光明正大的舉動、在國際道德、在強權的嚴格解釋上、都是說不過去的。不過他們若承認是「發展國步的手段」、那還可以勉強「够」一句話」、至於近二十年中在中國的東挑西撥、明搶暗騙、一切的胡作非爲、那就不能下任何批評、除了「江山易改本性難移」以外。

就說世界尚未進至大同、國界驟難克化・強權・詭術未能免俗、然而既是世界的一個國家、且是已經占此體面的國家、無論如何、「暴動」似乎是不會有的了、然而三年前的濟南、以及這回的瀋陽、居然和半年前台灣的生番的舉動一樣、或又下焉、這是何等令人驚詫的事！

人類的行爲、是由意志・理智・或感情出發的、除非瘋人・動物等的行動、常常是「無意識」無來歷・無結果」「五三」一案把濟南的城池、街市殘燬了許多、無辜的人民生命財產犧牲了無數。中國誠然吃了大虧。但是他們勞師費餉、還連累些踏木鞋背包袱的僑民做賊心虛、東躲西閃、夜不安枕、晝不安業、結果中國人的損失、固無所取償、他們在世界各國萬目睽睽之下、又何嘗得著便宜。堂堂強國、「損人而不利己」、兒戲乎！獸行乎！

五三之後一月、又出了「皇姑屯」的所謂「某重大事件」一這是他們議院用的詞句、質問田中者！掩耳盜鈴、其實誰不明白。各國物議沸騰、不料自命代表東方的大國、做出這樣惡劣殘忍不名譽的怪事！他們的國民、亦還有些比較頭腦淸晰的、加以政黨的競爭、逼得田中無法轉身、只好下台、不久就愧急而亡、然而這兩件事、無異於把一向遮掩著的劣性、顯然地向世界畫招。

至於這次瀋案、我們更要注意！不只是整個的再現他們的劣性、而且深刻的把自國政令不一、文武水火的內幕暴露出來、令人覺得不但對外失態、就是他們自己的國家・政府、亦已一國三公、非態非羆、不成體統了。

軍閥與政黨、文武並張的現象、倒不只日本如此、不過到了以國家爲單位而有所表示或舉措的重要節目、總不會鬧出兩歧來、各國如此、即日本前幾次的戰役、亦是整個的政府一致的議定而後動。濟南一案、「田中」的對外雖萬惡、內部還不覺兩歧、因爲田中以軍閥而爲首相、所以「老幣」以軟弱外交受攻、「老南」就以強暴武力討好。上面還有個首相總頭目、不即不離、「若規」若諷的、大演其陰陽怪氣。一面閣議通過撤回鮮隊、一面陸軍省下令正式總動員、一面政府宣告局部事件、一面陸軍占領三省、一面對外聲稱不令事件擴大、一面軍隊的行動愈擴愈大。一面說不理國聯干涉、一面怕難得列國同情。

東電二十二日他們的閣議席上、外陸兩相居然大抬其槓、幣原說陸軍吞併東三省無異吞一炸彈・將引起國際責問、究竟文官比武夫腦筋淸楚一些。妙在瀋陽市長可由所謂「陸相」隨便任命、隨便收回、「本莊」已移駐瀋垣扯起衛戍司令大旗、忽然又派代表到平請中國的張副司令回瀋維持三省治安、而張之如何維持則彼可以盡力援助云云、又像說笑、又像夢囈、似著迷中祟者。

善夫、英倫「新聞紀事報」之評論也、題曰「強顏」、文曰、「日本軍官之前進、顯然軼出日內閣之任何許可」、「日政府無論如何、須認識其所取途徑之極端危險」、「日本外交戲劇式的表示蔑視世界公意之不智、已非一次」可謂中其要害、要言不煩矣。

分析言之・即是・

㈠日本之內部之不復成一整個有機體。

㈡日本之對外、已因累次詐諼、而信用掃地。

西方之輿論如是、無論矮人如何善於宣傳、而事實所在、已不能掩天下目。彼之初意、似視各國爲無力東顧者、「國聯」爲具文、爲贅物、故放手無忌、曾不思各國於中國之共同利害關係、已有數十年乃至百餘年之歷史、苟有讓彼獨吞之可能、又何俟於今日！以「國聯」爲無力、豈必激起二次大戰而後快乎、神經之昏謬至此而極矣。

蔣主席接見楊家四兄弟
許以插入軍官學校特別訓練

◎楊氏四兄弟二十八日晨抵京、當赴國府、由蔣主席親自接見、對二人熱忱愛國、深表欣慰、當謂如眞願效命疆場、爲國努力、政府決在軍官學校單設一特別班、授以軍事訓練、其他凡願投筆從戎之青年、[illegible]

熙洽不守吉林

偕日顧問赴土門嶺訪問日軍 被迫下令軍隊與保衛團繳械

軍隊無抵抗退出

▲日兵到吉後 吉長吉敦兩路均被佔 開敦化趕舖敦會路軌

吉林訊、自十九日天尚未明、日軍以迅雷不及掩耳手段、解決長春南嶺駐軍後、即將各處電話電報線一一切斷、致吉垣毫無消息、且外埠各報亦被扣留、念一日代理省主席熙洽、偕省府日顧問特乘專車赴土門嶺訪問日軍、午後二時有日飛機一架、飛翔省垣空中、飛行時距地面頗低、約二百米突、散放傳單甚多、盤旋空中約數小時始去、是晚九時、日軍由長春開到鐵甲車三列、有日軍一千餘名、沿途在下九合橡皮廠下車者二百餘名、同時將下九合機廠一部街市、日軍抵吉垣後、先將各機關佔領、並佔領城外各要隘、各城門均有日軍站崗、官銀號亦被日軍完全佔領、吉林大學及省黨部均滿駐日軍、日領館附近一帶禁絕行人、高架大炮及機關槍、各街市口均架機槍、吉長吉敦路均易日人司機、站長亦換爲日人、現下兩路運輸完全由日人支配、我國軍隊無抵抗退卻、日軍並迫熙洽下令各軍及各保衛團繳械、昨日已將三十四團繳械兩連、餘軍均自行撤往山裏、以避其鋒、今日(二十二)日軍又到兩列車、司令爲第二師團司令陸軍中將多門二郎、司令部設東馬路名古屋旅館、今早並由吉出發赴敦化日軍六百名、現下吉敦路已被日軍完全佔領、並聞又開去工兵一列車、趕舖敦會路軌、昨日並到有遼長旅大各日報隨軍記者多名、至各處拍照、現下省垣完全爲日軍佔領、並將獄中韓犯釋放三十餘名、

日兵佔四洮沿線
如入無人之境

駐軍不抵抗聞風退走

▲二十一日四平街到日軍三百人、於夜間通知四洮路局車務處長日員某、令該局將路警一百餘名之槍枝、送交總局門前、於二十二日午前九時、由日界之消防電車來局、將大小槍枝均行運日界保管、所有路警均徒手服務、

▲二十二日早九時、四洮局往洮南照例開行之第一次客車、遲開二小時、有四平街日站由南滿線轉掛四洮線之日軍一列車約五百人、有鐵甲車二輛、餘者兵車三輛及軍械車二輛、由滿鐵特派之日人開車夫役等十餘人、專開此車、往鄭家屯、停於鄭家屯車站、日軍並未入城、而城內警察陸軍已早開走他處、以此日軍到時、如入無人之境、

▲四洮線之八面城、內有軍人一團、已開往他處、只有徒手警察維持現狀、而四郊胡匪蜂起、因無武裝軍警警備、人心頗爲驚慌、避難者多奔四平街、

▲四平街道東相聯之地、有梨樹二區公安分局、槍械早爲梨樹城內收回、只有三五枝槍、亦爲日軍收去、埠內只有徒手之警察而已、至於距站三十里之梨樹城內、包文竣縣長聞風帶領警甲二百多名、出城東北荒地避匿、二十二日縣長一人叙回城內服務、

▲四平街每日午前八時、必來日飛機一架、在天空迴飛數週、往鄭家屯或往長春而回、除聞此軋軋飛機之聲外、並未聞槍炮之聲、埠內之國立電報局已宣告不通、長途電話局亦止電、只往梨樹電話尚照常耳、各中小學校均行放假、師生均已回里、

△由遼而吉 △由吉而蒙

暴日橫行無忌

商店歇 學校停 各機關全部被佔

不抵抗而避走之軍隊 尚被強迫交出鎗械

長春訊、日軍於十九日佔據長春、二十一日佔據吉林、經過情形、迭誌本報、玆再將日軍數日來種種行動、分誌如下、十九日、日軍攻擊我兵營後、市公安局會同紅萬字會員、於二十日前往掩埋屍體、計南嶺方面死士兵一百三十二名、寬城子方面三十五名、受傷者、南嶺方面、計砲兵第十九團(即五十團)三十三名、步兵六百七十一團一百三十二名、寬城子方面三十二名、傷者俱送城內陸軍醫院治療、內有六名傷重而死、又吉長路局被擊斃路警二名、傷三名、南嶺方面、被俘士兵謝高林等六名、在寬城子方面、有徐國茂等三百十八名、現收容於官店中、

日軍念一日晨佔據吉長路局、將局長室、總務課、工程課辦公用品搗毀、狼藉滿地、目下該路各站、均有日軍站崗、滿鐵會社、派中川增藏全權管理該路、中川於念三日由大連調來日人二百名、委爲職員、舊有華員、多未錄用、該路客車、於念三日起、每日往返開二次、

日軍二十一日下午五時半抵吉林、因省府奉令不抵抗、所有駐軍、早已遠避、省府各廳及交通機關、即於二十二日全部被佔、日軍第二師團多門中將、亦到吉指揮、旋由橋本隊長率領一支隊、攜帶機鎗迫炮、於二十三日上午十一時一刻佔據敦化、各機關亦被佔據、嗣派探兵與延吉方面之日軍羅南師團聯絡、擬以武力完成吉會路、至是南起旅大、北至長春、東至延邊、全落日人手中矣、

在長春日軍第二師團之一隊、由羽山少佐率領、於念二日開至四平街、會同該地守備隊一隊、迫令四洮路何瑞章局長、交出路權、旋將路警繳械、四洮路遂爲日軍所據、是晚日軍到鄭家屯、長春軍部念四日晨續派勁旅赴四洮路、擬分別佔打通洮昂二路、並派騎兵入興安區、洮索路線、前數日、日軍便衣隊早已到達、

據哈埠消息、日軍佔據長春後、以長春爲滿通北滿重鎮、遂於二十二日起、將遼陽之滿鐵守備隊司令部、鐵嶺之第二師團司令部、關東軍軍需部、及海城野炮兵隊、並由安東新到瀋陽之某旅團、均移駐長春、除新築兵營外、多數日商民宅、均充兵舍、總共官兵約二萬餘人、重炮野砲百餘架、

至於各地商業、幾完全停頓、學校依然停課、各機關除市公安局郵局外、餘均停止辦公、吉林治安、於日人監視下、由市政處長劉芳甫維持、又日軍抵吉後、於二十二日會迫熙洽參謀長將遠避之軍隊槍械繳出、熙氏未允、日方即以砲毀吉林恫嚇、結果仍將某隊之機槍十二架、步槍一千百支、炮六門交出、

漢口日人尋釁

◎漢口二十八日電、日租界浪人組邦人工商聯合會、國[illegible]華人愛國運動、並在街市架設電網、軍艦仍停泊江面、意在尋釁、省會各界二十八日開反日民衆大會、漢口商會同時實行對日絕交、

日兵監禁臧式毅

提條件迫簽字

對北寧路亦迫認條件

飛機投彈 遼西各地及行車極危險

北平訊、東三省民報社長兼遼寧新民晚報社長趙雨時、於二十四日偕眷離瀋逃難、二十五日下午抵平、據談、日軍強佔瀋陽之日、余適在興城原籍料理家兄喪事、二十一日晨由舍間遄返瀋陽、余所以於日軍佔據瀋陽之後、猶自冒險歸瀋者、蓋深慮以數年心血經營之兩報、爲日人收沒、將來不易恢復耳、雖此時繼續出刊、在立言上極感困難、在經濟上極感恐慌、但一時之難關打破、固仍可維持原有勢力於不墮、孰意事與願違、續刊計畫、卒難實現、迫退一步圖保全兩報財產、正向德商某洋行辦理抵押手續之際、二十三日晨日軍忽將報館佔據、而以都中文雄實行接收、並易名爲奉天公報、籌備出版、同時復以華人爲先導、持照片、向舍間搜索、時余幸避居他處、聞悉此事、乃不得不化裝工人、逃出瀋陽、當日軍佔據瀋陽之翌日、日本本莊中將向臧式毅提出㊀瀋海吉海洮昂四洮等鐵路、須完全歸日經營、㊁東北五省區、准日人實行自治、此外尙有兩條不詳、臧不允、本莊去後、遂由日本憲兵隊、以汽車載臧赴日憲兵司令部、迫令簽字、臧謂頭可斷家可族、此項條件、絕難承認、故至今尙在日軍嚴重監禁中、

日軍將我國金融機關完全封閉、金融吃緊、自在意中、而市內華警、悉被繳械驅除、我國軍隊復全部被迫退出、吾初意以爲日軍必將先以維持市內治安爲務、乃每日除四處搜索及向吉林新民等處展布其軍事外、對市內治安、殆全未注意及之、法國主設自衛警、日方初允而終悔之、趙欣伯建議組織華人治安維持會亦不准、以致市內搶案日必數起、日軍坐視而已、市民之生命財產、已陷極度危險中、

吾離瀋開車前二小時、日軍鐵甲車已由北寧路開抵巨流河、聞將北於新民、事前日方向北寧路當局提出條件、大致㊀准日軍在北寧各站設長途電話、㊁北寧路准日本免費運兵、㊂瀋陽新民間鐵路、歸日軍施行警備、㊃北寧營業不加防害、共四條、當局無力拒絕、詎日軍開抵巨流河後、西上列車、即在該處被搶、難民損失甚鉅、誰屍其咎、明眼人自能知之、度日人必肆其宣傳技倆、謂出兵新民、係維持治安也、車抵錦縣時、見有日飛機兩架、翺翔空際、不一小時、即以該縣東大營遭日軍被炸聞、我軍被炸死者、傳爲四人、又前日錦朝支線旅客、被日機投彈炸死者三人、大虎高山子等處、機影彈聲、數日來時常光顧、因之遼西居民極爲恐慌、聞皇姑屯新民間之鐵路員司、已決定全體退出、車抵廚沾時、聞東開客車祇售票至錦縣、吾人所乘列車、蓋直達車之最末次也、

中執委會
告全國學生書

◎中執委會二十八日發表告全國學生書、首謂中國當存亡關頭、政府受人民之託、合人民之力、負折衝禦侮之責、政府不尊重人民之意思、則人民必唾棄其政府、而國乃亡、人民不服從政府之指揮、則政府不能約束其人民、步驟錯亂、爲敵所乘而國亦亡、嗚呼、時至今日、而謂尙可不一心一德披瀝肝膽在中央統一指揮之下同赴國亡族滅之禍耶、全國學生、血氣正盛、愛國至殷、學生能一心一德服從指揮、以爲全國國民倡、則國事必可有救、存亡決於機微、死生定於俄頃、故願竭其誠、爲我學生諸君告也、末謂負此全職之政府、自有軍事處分之權衡、宣戰與否、此在信任政府之人民所不必問、負責政府所不宜容者也、外交儘應公開、軍事自有秘密、愛國之學生乎、願以須、來爲政府之後盾、速爲前仆後繼之準備、政府決不負國家也、嗚呼、今日之事、急於星火、今日之國、危於累卵、吾人甦沐總理救國救民之遺訓、負此無可旁貸之責任、苟於國家有利者、則必身先人民而死、若見於國家有害者、則職責所在、不容姑息、惧誠相告、惟全國學生共鑒之

上海各大學學生第二批晉京請願團出發前又一影 麗光攝

□上海各大學學生晉京請願團候車出發 麗光攝

巍峨黌舍 頓現淒涼 暴日鐵蹄下

東北大學無法維持

糧食缺乏 刼掠堪虞

教授學生紛紛離去

津訊、東北大學自瀋陽陷落後、即日處於狂風驟雨之狀態中、糧食缺乏、經濟斷絕、胡匪及朝鮮浪人、又時竊伺於側、不得已於二十四日、全體教授及使家屬二百餘人、由皇姑屯上車、二十六日三時始抵津、據郝更生教授談、連日目擊情形如下、十八日深夜十時許、忽聞炮聲震天、繼而每隔二三分鐘即放一砲、極有規則、推窗一望、則火花四射、蓋東大與北大營最近、故聲光極清晰、翌晨、知瀋陽被佔、東大附近工業區第二三分區警士有十三人被殺、內七人係於熟睡之際被殺、足見毫無抵抗、是時校中謠言蜂起、一部分學生多離校、匿附近森林中、惟東大鄰近曠野、西北部多朝鮮人、東南部多匿胡匪、學生離校後、又多被匪刼而折回、十九日晨全體教授開緊急會議、決由校警校役及體育科學生合組自衛隊、以謀抵抗匪徒浪人之刼掠、是晚平安渡過、二十日有太平洋學會美代表來校訪友、其所乘汽車懸有日本旗、全校頓又風聲鶴唳、是晚風聲又緊、一夕數驚、翌日空氣漸緩和、而困難問題又相繼發生㊀瀋陽市面全停頓、米糧恐慌、全校膳食無法維持、㊁學堂款項多存銀行、無法提用、經濟來源斷絕、二十一日教授開會、當時頗有主張將學校移關內或錦縣上課者、下午召集全體學生談話、尙到百五十人、二十二日晚忽聞附近第三中學被刼一空、而東大操場附近亦發現攜有槍械之匪人四名、全校愈譁、二十三日即向路局交涉、得車二輛、於二十四日晨全體上車、學生亦四散、下午三時離瀋、聞當晚東大即將被匪刼、又該校秘書長寧恩承最後離校、現赴何處未悉云、

中央談話會

◎南京二十八日電、中央二十八日晚開談話會、各委均出席、聞繼續討論對日具體計劃、及自衛準備、精誠團結等問題、對指導全國學生愛國辦法、亦有詳細商議、

◎南京二十八日電、某要人談、中央擬將全國高中以上學校學生、授以軍事教育、先從京滬漢杭實行、

顧湯將赴京

◎南京二十八日電、政訊、張學良以外交緊急、擬薦顧維鈞湯爾和來京、向中央貢獻對日交涉意見、聞顧湯日內即將來京、

國聯第十二屆大會鳥瞰記 (小可)

裁減軍備以保和平實聯盟之生死關頭

一九三一年之國際史、殆爲錯誤、無非討論經濟恐慌之救濟問題、國際聯盟第十二屆大會之議案雖甚多、而最重要者、自當爲經濟問題、如德與債權國間賠償瓜葛、雖富由各方面彼此自相接洽、而不能使國際聯盟解決之、然國際之議決案、對於此等問題、仍有幾分左右之能力也、値此經濟恐慌未會解決之時、凡與經濟恐慌無甚直接關係之各議案、自不能爲與會各國要人所注意、殊不知此時各國要人不暇顧及之議案、別有間接之影響、正能擴大全世界經濟之恐慌、一曰裁減軍備案、按裁減軍備之足挽救經濟恐慌、自美總統胡佛言於前、各國人士之表同情者、接踵而起、僉謂軍備裁減之後、在國內方面、多量之軍費、可以移作他項正用、實爲救濟經濟恐慌之一良法、而在國際方面、使美國人無所藉口、並可望其起而援助歐洲各國之困窮也、二曰修改盟約使與凱洛格非戰公約之符相融貫、此案當成立於裁減軍備之先、乃各國間第一種之安全保障、蓋今凱洛格非戰公約所謂非戰、純爲訂約諸國道德上之義務、約中對於戰爭之破壞者、並無何種制裁、而聯盟約所規定、亦僅對侵略戰爭有制裁、而對自衛之戰爭、並無制裁、今欲使兩約相融貫、而使各國間有安全之保障、必須明白規定此後永無法律許可之戰爭、無論何國啓釁、必須合會員國全體之力、共懲此啓釁之一國、實行法律上之制裁、去年第十一屆國聯大會開會、討論此案之時、[illegible]山半島 Scandinavia 向守中立之瑞典挪威等國、恐此後不能再守中立、萬一德國對外宣戰、此等小國、必須附和其他各國以抗德、對於制裁一議、常難即予贊同、是以此案延期一年、須待今年大會再行討論、此案如有圓滿之解決、則明年二月之裁減軍備會議、或較有良好之希望、三曰國聯行政院遇有戰爭擴大瞬限案、此與裁減軍備、有至大之關係、足爲各國間第二層安全保障、國聯前於一九二八年、經德政府提議、特爲此案組織委員會以研究之、所議決之約文略云、一旦危機迫切、若行政院視爲足以發生戰爭之時、可命侵入對手方國界之武裝國家、立即退兵、不僅令其退出對手方國界以外、並可勒令距交界綫再退若干路程、凡爲本約之締約國、均應於遵行政院命、行政院並須派員、察視每一國遵令與否、而在約之各締約國、均應援助該員、如有某一國抗不遵令者、即認其爲有意侵略、即當對某一國、實施法律上之制裁、(意即戰爭)若此約文能得各會員國全數之贊同、並於簽約而後、加以正式之批准者、則歐洲各國間安全之程度、必漸加增、影響之大、或且及於全世界、而現有之盟約、第十一款之要旨固云、行政院遇有可以發生戰爭之危機、當盡力設法以保和平、若更有此新約文、加以確切之規定、則行政院職權之擴大、自屬較有把握也、

國際聯盟設立之根本原因、本爲永保和平、是以十二年來每屆大會、討論裁減軍備案之第三股、旁聽者恆擁擠不堪、其餘各股、殊不易有此盛況、但記者聆觀各種報告與圖表、亦覺各種議案、絕無如裁軍問題之複雜者、世界大戰、創鉅痛深、裁減軍備之美名、合乎全世界最多數之心理、不獨無一國敢公然反對、而當世知名之政治家、幾乎無人不談裁軍、但裁軍應至如何程度、則各人所見不同、或則[illegible]事理、洞識本國、或則利用機會、抵制對方、實彈之巧、統計之密、俱令人興觀止之歎、記者謂裁軍會議各國間之互設巧謀、亦不啻一場大戰、今日全世界經濟恐慌、誠哉爲昌言裁軍者之絕好機會、但近代計算軍備、無往不具科學上之深切研究、決不能如昔在最米者之直捷簡單、同一海軍、則戰艦數額務均力敵之國、或其造成之時有先後、則新船之精銳、即勝過舊船幾倍、同一陸軍、則軍制有徵兵募兵之殊、其行徵兵制者、軍人之於從軍、純盡義務耳、其行募兵制者、軍人盡視從軍爲職業、如英國行募兵制、從軍者久於其事、終身爲之、嚴如一專門家、有經驗、有歷練、易於指揮、便於遣戍、軍隊之調度、爲政府權限中事、絕不受何方之牽制、法國皆徵兵、服兵役者、非若英國兵之富有專門知識、而又不便遠調、非有緊急事故、不得遣戍國外、即或萬不得已而爲之、亦須經議會之同意、法國之不能與英爭強、此實一重要之原因、最近法國論調、亦不欲公然反對裁軍、但其最大之理由、謂爲殖民地之安全計、法國所需之兵力、確與視英國爲優厚、一則英兵爲終身事業、最富經驗與經練、本視法國之義務兵爲精強、再則英國屬地瀕臨海、極易互相策應、法人可謂巧於自衛矣、又法國人嘗就各國對殖民地或租借地所駐兵額、分製兩種統計、一種以人口爲標準、英屬駐兵最多者乃爲印度內北阿富汗以東之旁遮普省 Pendjab、每滿一萬人口、有兵三十七人、法屬駐兵最多者、則爲非洲北部之[illegible] Algerie [illegible] Maroc、每滿一萬人口、有兵一百二十五人、第二種統計、乃以地積爲標準、統合各國殖民地與租借地言、香港居第一位、九百平方公里之地、已有駐兵二千零七十五人、美屬之夏威夷羣島居第二位、千方公里之內、有兵八百七十八人、英領海峽殖民地之新嘉坡居第三位、千方公里之內、有兵三百八十八人、英領印度西北界之外獨省居第四位、千方公里之內、有兵二百七十八人、法屬北非洲居第五位、千方公里之內、有兵一百人、平心核算、以地積爲標準者、尚不能如人口說之近理、在彼英法兩國之眼光中、今世最重要之防守地、似無過於西北印度與北非洲、西北印度之旁遮普省、可爲俄國南侵之要道、北非洲之[illegible]、或將爲西班牙與意大利兩國[illegible]之根據地、且兩地之民、均寧而勁、好鬥爭、難免爲一旦叛亂之導火線、而法國之徵兵制、不能有英制之便利、宜其兵額稍視英人爲略多矣、汶合英法外、尚有一事、足以證明新時代之募兵制、確乎强於徵兵制者、如彼德國、因受一九一九年凡爾賽和約之限制、全國祇許募兵十萬、留常備兵[illegible]萬、合之僅十二萬、以言名額、固屬遠不逮法、但此十二萬之軍警人員、乃從百餘萬中嚴格甄選、不獨[illegible]小卒、智育體育之修養、可比他國之軍官、即如德育一端、亦可較其十分優秀者、聚此小數精銳、以之對外、或嫌多寡懸殊、以之維持國內治安、固已綽有餘裕、是以共產黨在德國、極不易有暴動之機會也、此設使此數萬軍人、同心協力而擁[illegible]其風靡全國之勢、必視義國[illegible]利之[illegible]也、由此以觀、有[illegible]無實之軍備、有名無實之軍人、何嘗不可大加裁減哉、[illegible]斤斤以數額多寡爭者、對此亦將恍然悟矣、

新民警察
被日軍帶去

◎天津二十八日電、新民電、二十八日晚、日軍一中隊、將本縣警察率領他往、未知目的何在、

◎天津二十八日電、新民電、二十一日下午一時、到日騎兵百餘名、駐車站及機房、聞尙有大部日軍將續到、

◎天津二十八日電、皇姑屯二十八日電、下午一時三十分、日軍十餘名到北寧路工廠窺探、附路警二人頭足受傷、

旅日華僑
急欲回國

鑒於朝鮮事件 眞如驚弓之鳥

自日兵強佔我東北領土後、中日正式開戰之謠、遍傳日本、同時日本報紙、大倡斷絕國交、因此在日華僑、恐受日人迫害、紛紛預備歸國、中日貿業、即時停止、日本商工業者、受莫大打擊、亦甚憂心、因日本之經濟界、目下已陷於深刻之不景氣也、橫濱・大阪・神戶・長崎各地華僑、已將銀行存款起出、惟鉅額之定期存款、日本銀行不允交出、因此華僑憤激非常、各幫公團、已準備租賃船隻、將華僑婦孺先送回國、有因故不能回國者、則決定中華會館・學校・義莊爲避難場所、總之鑒於朝鮮事件華僑被殺之慘、故旅日華僑如驚弓之鳥、莫不願早日回國、以免再遭侮辱殘害、

廣州對瀋案誌哀

◎廣州二十八日路透電、近數日內街中常有羣衆結隊游行、主張抵制日貨、昨日全城會靜默三分鐘、一切交通與行人屆時均停三分鐘、以表示哀忱

張繼等抵港 汪孫赴港晤商和平

◎香港二十八日電、張繼蔡元培陳銘樞二十八日午乘渣華之沙德號抵港、住九龍半島酒店、汪精衛・孫科・李文範二十八日午乘車赴港、晤商和平辦法

武漢災民將凍死

◎漢口二十八日電、江水續退、惟風雨甚烈、氣候驟寒、災民將多被凍死、

如强佔 應自衛

（但限於未奉命令之前）

清汀訊、駐紮南通之二十五路軍潘團長、以通地距海甚近、地處重要、日本海軍如開來、十二小時內有到達之可能、特電粲總指揮請示辦法、粲復電謂已電呈蔣總司令及張督辦請示矣、在未奉命令以前、如日兵有强佔行爲、可開槍射擊、

劉博昆 由瀋脫險到京

◎南京二十八日電、遼省黨部宣傳部長劉博昆、由瀋化裝脫險抵京、當向中央報告日人强占瀋陽後蠻橫情形、

孫傳芳 由大連到津

◎天津二十七日電、孫傳芳二十七日晚由大連來津、聞係應張電邀、諮詢外交意見、

平學聯會 注意曹汝霖

◎北平二十七日電、學聯會防止曹汝霖活動、

全國奮起抵禦暴日

▲吳縣民衆大會議決㊀電呈國府集中兵力、抵抗强日、㊁電廣東各軍警領袖一致團結、集中力量、共策對日、㊂電各地商會、監督商人抵制日貨、並履行合作、㊃外交部長王正廷懦弱無能、電呈國府撤職懲辦、㊄組織吳縣各界義勇團、㊅奸商販賣日貨、由民衆大會通過槍斃、㊆各校教員學生購買日貨者即開除、

▲南昌二十四日電、何應欽魯滌平先後通電各部隊、速清地方、共禦外侮、南昌各校學生演講日軍暴行、極憤激、各機關團體通電全國、一致對日、

▲浙省執委會決議、電請中央動員對日作戰、並先斷絕國交、停止直接交涉、明令各海關扣留進口日貨、

▲南京市典業、綢業、錢業、綢業、布業、醬業、雲錦業、洗染、洋廣貨業、油糖雜貨業、糧食業、衣業、紙箔業、絲業、書業、樹木竹業、旱煙業、香燭業、五金銅錫業、茶葉業、棉貨業、國藥業、北貨果酒業、錢米舖業、皮貨業、顏布業、木業、煤炭鍋業等同業公會電、與日本實行經濟絕交、提倡國貨、抵制劣品、

▲崇德縣抗日救國市民大會電、亟宜團結一致、共赴國難、以救危亡、與其苟且偷生、不如慷慨赴死、

▲兩路吳淞機廠抗日救國宣傳隊已成立、

▲西湖藝專學校義勇隊、廿四日成立、

▲吳興縣第一區第二區分部電、全國一致、悉力對彼暴日、民族存亡、在此一舉、

▲嘉定縣對日外交民衆大會電、努力奮鬥、共圖自救、

▲新塍鎮商會電、自救之道、㊀全國民衆、一致對日經濟絕交、㊁一律息兵、合力禦侮、

▲太倉縣民衆反日大會電、請中央出兵恢復失地、撤懲外交部長王正廷、民衆一致經濟絕交、

▲浙大農院教職員會及學生自治會、分別召集全體大會、議決組織抗日救國會、一面注重宣傳、一面加緊軍事訓練、

▲江都各界二十五日開抗日救國大會、通過議案、㊀電請中央撤懲王正廷、㊁電請中央對日宣戰、㊂通電全國停止內爭、旋即冒雨整隊游行、

▲德清稅炳元電、炳元願代四萬萬同胞刺血上書、捐棄內爭、一致救國、

▲開封二十三日開全省反日運動大會、到會者十萬人以上、通過㊀電請中央對日絕交、並將暴日眞象、公布世界、㊁電全國黨政軍各界領袖、立停內爭、集中武力、準備作戰、㊂電張副司令集中武力、抗拒暴日、不可再行退讓、致辱國體、㊃通電全國、請全體一致即日武裝起來、與暴日決戰、

▲南京金陵大學教職員、爲日本出兵佔據滿洲、向世界各學術團體宣言、望全世界擁護和平表彰公理主持正義之學術團體、督促各國政府、嚴厲制裁日本此次非法暴行、並望友邦人士、均能研究事變眞相、毋爲日本詭詐卑污之飾詞、虛搆妄揑之事實所蒙蔽、

▲海鹽縣農會電、守國亡與亡國存俱存之遺訓、作殺敵救國共雪斯仇之後盾、

▲寶山羅店鎮私立觀瀾初級中學師生、昨開國難緊急會、決組織抗日救國會、一致永遠抵制日貨、加緊軍事訓練、

▲張一麐李根源王清穆二十五日電國民政府、遼事已多日、我政府亟應速定國是、劍及屨及、集中軍隊、準備全國總動員、不勝則肉薄如牆而進、使知中國人之衛國精神、一麐等山林伏處、痛心國難、誠不忍坐視淪胥、謹布悃忱、以候明示、

▲南京二十七日電、旅京華僑組抗日救國團、二十七日成立、並勸募救國基金、

▲浙江省立醫藥專科學校抗日救國會電、凡我同胞、應各就能力所及、堅決實行抗日救國之工作、我醫藥同志、尤宜就業務上努力救國、誓與日本經濟絕交、玆擬辦法數條、列舉於左、藉供採納、並望即日實行、堅持到底、㊀中國爲日藥唯一銷售市場、苟能永久抵制、足以制日本藥商之死命、願醫藥界同志永遠拒用、㊁日藥品名及商標列表張貼於各醫藥機關、㊂醫師處方、須避用日藥、㊃藥房不得再進日貨、㊄不賣藥品之原料與日人、（下略）

▲南通各界聯合組救國會、主辦宣傳經濟絕交、並訓練義勇隊等項工作、

▲武進縣抗日救國民衆大會電、抵制日貨、堅持到底、

▲浙江省立第七中學電、敝校已組救國運動會、力謀對付、望我同胞一致奮起、雪此奇辱、枕戈以待、不惜捐軀、

▲吳興縣新聞記者聯合會電、與其爲亡國奴隸、何若爲鎗下義鬼、國存與存、國亡與亡、願吾國人共勉之、

▲金山各界各團體、二十五日開反日救亡大會、會場上擁擠不堪、民氣非常憤激、會畢游行全市、

▲郵縣各界反日援僑委員會電、指命捐軀、已非所惜、所望當局俯順輿情、對日誓師、

▲江都各界、二十四日開民衆大會、擬組義勇軍、督辦署允派員指導、學校方面、省揚中已開始報名、私中等校亦繼起、加入者頗不乏人、此間布業公會對於實行抵制日貨辦法、於二十七日召集大會、與綢業聯合切實施行、

▲湖北省黨部臨時整理委員會電、所望全國同胞、本黨同志、勿再因循、一致武裝對日、以爲政府後盾、

▲南通縣市民大會電、貫澈經濟絕交之旨、挽救國家民族之危亡、

▲紹興抗日救國大會、通過㊀電請國府、驅逐日軍出境、㊁組織紹興義勇隊、㊂各機關各團體實行軍事訓練、㊃電請中央懲辦貽誤外交之王正廷、㊄通電全國厲行經濟絕交、㊅由紹興黨政機關籌集義勇團經費五十萬元、

▲北平學生抗日救國聯合會、二十四日各代表提案通過四十餘件、主要者爲㊀呈請中央、即日對日宣戰、㊁組織並統一全國學生軍、爲作戰之準備、㊂定二十六日上午十時假天安門前召開市民大會、㊃呈請中央下令徵兵、㊄呈請中央嚴禁對日交涉由地方解決、

▲廣州報界、二十六日午遊行、五時始散、停報一天、全市學生舉行大遊行、

▲南昌反日救國市民大會、二十六日舉行、各界休業一日、並下半旗誌哀、

▲嘉興民衆念七日舉行抗日救國民衆大會、通過㊀籲請各方捐棄前嫌、一致對外、以紓國難、㊁電請政府行使革命外交、㊂電請東北軍立即出兵恢復失地、滌罪圖攻、㊃對日經濟絕交、嚴厲懲辦奸商、並定念八日下午二時、在縣黨部會議、推派代表赴京請願對日宣戰、

▲江陰各界、二十八日冒雨舉行抗日救國民衆大會、並游行示威、通電全國一致主張共驅暴日、

絞盤牌香烟

唯一妙品

即白錫包

CB-136

蘇州 反日會請通緝奸商

閶門內穿珠巷、三鑫公司私運日貨眼鏡片料十大箱、經吳縣反日會查獲三大箱、照章充公、一面令該公司主人魏聘之、將其餘七箱繳出、而魏則避不見面、置之不問、反日會即於二十八日具呈黨部、轉知公安局飭屬通緝、

八縣聯防 太湖積匪

太湖港汊繁多、向爲湖匪出沒之區、每屆嚴冬、尤爲猖獗、吳縣縣政府、前奉省令、防剿太湖積匪、實行聯防、縣府奉令後、分函吳江・崑山・青浦・松江・無錫・武進・宜興等七縣、接案組織八縣聯防辦事處、並輪流按期開會、討論辦法、已得以上各縣同意、昨（二十八）日具呈省府核示、

三赤匪解太倉執行徒刑

如皐縣赤匪黃慶九、泰興縣赤匪劉鼎成薛守元、先後被獲、經省保安處軍法會審處、審結判決、黃慶九、薛守元各處徒刑五年、劉鼎成徒刑三年、經省府核准、於昨（二十八）日將三犯解蘇、轉解太倉縣監獄執行、

無錫 南鄉發現虎疫

現屆深秋、天氣尚熱、南鄉一帶、發生虎疫、患者均不滿二十小時、不救斃命、昨聞景雲市六二圖後陳巷周姓一家男女五口、在兩日間、均染虎疫而斃、又有新

如皐 教育局長辭職已准

如皐教育局長芮佳瑞、任職三年、尚著成績、近以辦事棘手、經費困難、一再向教廳堅請辭職、現已照准、遺缺調江都教育局長陳達繼任、芮局長已飭各科辦理結束、以便交代、

松江 旅京邑紳請撤懲塘工所長

旅京松金兩縣士紳朱叙蕃鈕祺等、以此次金山嘴塘工出險、實由該處塘工所長薛星安溺職所致、昨又電省、請查明薛所長溺職眞相、應予撤懲、以重民命、

毀損青苗 傳訊嫌疑人

松江浦南亭林第一農場所植青苗、成績尚佳、詎七月二十八夜、被人損毀、有三十餘畝之多、同日趙墨庵張宗文盛仲番楊開甲等代電農廳、謂係場長郁映森辦理不善、激成公憤所致、當經廳委江楠椿到亭查勘、損失不貲、而趙墨庵等代電之日、即毀苗之日、事出夜間、趙等何以即已先知、故認毀損青苗、趙等頗涉嫌疑、函請法院傳訊、法院檢察處於昨日偵訊、僅到場長郁映森、被告張宗文二人、張供、趙墨庵之代電、並未得本人同意、請再傳訊、即可水落石出云、

淮安 麵粉振災

上海濟生會、以淮安、淮陰、泗陽三縣、水災慘重、特購麵粉兩萬餘袋、交淮陰濟生會長李玉書、運來江北、分振三縣、又梁冠英鑒於江淮水災奇重、特由上海購來電影機片、擇期假淮陰城南公園開演、所有收入、悉數振救災民、

常熟 老徐市發生刦案

本年春間、此間盜案迭出、民不安枕、自當局將劇匪鄒玉山父子、及積匪毛鳳儀陸如金等四人、先後槍決後、匪氛稍靖、詎本月二十六日晚、貴鄉區老徐市王家小衖盛鳴和家、又發生盜刦、盜來二十餘人、將盛鳴和等二人用麻繩綑縛、後以電筒四射、翻箱倒篋、約歷一時許、始呼嘯而去、事後檢查、共被刦大洋二十九、銅元二十餘千、衣服二十三件、及金銀手飾等物、約值二百餘元、現事主已報請十一分駐所追緝、

玻璃維亞與巴拉圭 兩國軍隊衝突

二十七日阿森興（巴拉圭）電、玻璃維亞已與巴拉圭軍隊今日在邊境格蘭查科地方以細故引起衝突、巴軍死兵士七人、玻軍死傷未悉、按查科廣六萬二千方哩、爲兩國間未定界、彼此各欲據爲己有、兩年前大有訴諸武力釀成戰爭形勢、嗣經各方調停、始允提交公斷云、（國民社）

法德總揆會議 討論兩國經濟問題

二十七日柏林電、法總理賴伐爾與外長白里安今游柏林、此爲法當局戰後第一次之游德京、到處皆聞白里安萬歲賴伐爾萬歲之歡呼聲、車站中之歡迎佈置、令人想起戰前俄皇來游之盛狀、自車站至旅館、凡法政治家汽車所經之各街、兩旁觀者以萬計、歡聲不絕、到旅館後、門外羣衆麕集、歡呼迭起、法總理等爲答謝此種友好表示起見、出現於洋台之上、向衆揮手、衆又大呼曰、白里安萬歲、賴伐爾萬歲、致世界於和平、法總理等旣退、門外羣衆猶未全散、歡呼猶未盡止、法總理等後由旅館驅車至法使署、招待新聞記者、賴伐爾致詞、用播音無線電散發全國、略謂與白里安來游、志在鞏固法德間相互信任、並發展兩國間合作精神、渠非謂談會可以發除、但雙方必須考慮可能的解決法、以準備兩國間將來更好的關係、兩國必須明白勿牽涉某種困難問題、（殆指賠償問題而言）、經濟難題、可立即解決、法德委員會行將成立、以研究與兩國有關之各種經濟問題、世人處於空前的經濟恐慌中、現極注意於法德之會議、故諒解必須成立、因其可解救困難也云、白里安後由法使署往省已故德外長史特萊斯曼之墓、史生前致力於法德諒解與世界和平、甚爲法德兩國人士所欽敬也、墓旁觀者甚衆、靜寂無聲、景象至爲嚴肅、直至白里安登車而行時、衆始高呼曰、和平和平、繼又歡聲大呼曰、光榮歸於德意志國、午後法總理等赴德總理邸、與德政府領袖開會、休會時、公報發出、謂已有甚美滿進步、明晨續議、又謂雙方已議定組織非政治性質的法德兩國間委員會之原則、此委員會以高等文官爲主及勞工代表組成之、籌劃改善法德間經濟關係之方法、惟兩國所採行之任何方法、不得爲反對任何第三國而發云、今晚德總理白魯寧開大宴會、款待來賓、此爲柏林近年來罕有之盛會、空氣中佈滿希望與友誼之精神、一般輿論以爲賴伐爾與白里安之來游、或可有造福兩國之偉大結果、但德國亦非全國一致歡迎、[illegible]之猶有疑慮也、今該黨領袖希特勒警告黨人、勿對法人作示威行動、以免法國藉口作政治上要求、不利於本黨、同時右黨極端派報紙[illegible]、機關報日預作不承認法德間任何製定之聲明、（路透社）

甘地在倫敦 對英政局之談話

二十七日倫敦電、甘地今日對路透訪員稱、如本星期內英政府宣佈解散國會、而與印度圓桌會議處與委蛇、不有切實決議、則渠將返印度云、路透訪員詢以英國目前政局、可否妨及印度問題之解決、甘地答稱、如英國政治家以爲英印解決不妨擱置、則解決無望云、（路透社）

日內閣會議 決廢拓務省

二十八日東京電、日本本日閣議、正式決定廢止拓務省、不涉及其他各省之廢合、於是省廢合問題、亦告一段落、（電通社）

暹王離日來華

二十八日神戶電、暹[illegible]偕后由美抵此後、茲已於今日午後赴神戶乘加[illegible]（路透社）

遠水難濟近火

試將此語略加研究便知常備嬰孩自己藥片於家中實爲當務之急因小兒忽患腸胃重疾猶之火警無論何時均可發生而於夏令爲尤甚焉此時此際苟無便藥在家尚須購商肆則未免有太遲之後悔矣故欲高枕無憂欲免小兒多受痛苦務須今天即備嬰孩自己藥片以貯用此片係爲小兒特製專藥可用以防患可用以治療及時服用重病即輕輕病即愈而且味道可口施用非難舉凡發熱便秘食積腹痛嘔吐泄瀉傷風痰厥出牙蛔蟲此片均能以和平藥力速愈之也

各藥房均有出售或向上海江西路四五一號韋廉士藥局函購

自來血

是強身之要劑
是經驗之良藥
是益壽之瓊漿
是保康之玉液

上海五洲大藥房發行

學生打傷王正廷

中大學生千餘[illegible]敢[illegible]質問
[illegible]生因外侮不勝痛憤
王[illegible]部被[illegible]受傷

中央大學全體學生千餘人、二十八日上午九時、冒大雨整隊赴中央黨部請願、沿途高呼抗日救國之各種口號、到黨部時、由常委丁惟汾在二門前露天接見、對全體請求各點、分別答復、歷數十分鐘、該學生等見中大校長朱家驊在中央黨部[illegible]紀念週、即要求其領導至外交部請願、朱[illegible]像、嗣見羣衆[illegible]紛擾[illegible]即出[illegible]生[illegible]等大憤、乃[illegible]學至[illegible]部[illegible]辦公[illegible]王正廷[illegible]、發生衝突、學生等因不勝痛[illegible]足相加、王頭[illegible]略有受傷、當[illegible]於秩序紛擾之中、亦有被毆打者、部中會客廳什物稍有毀壞、[illegible]經軍警極力勸阻、始告平息、學生全體即齊赴國府請願、[illegible]所派來彈壓之軍警、全日在部[illegible]大小職員、[illegible]戒心、

日本[illegible]侵[illegible]州

◎西[illegible]本則予以助力、

◎[illegible]爾濱二十八日電、日[illegible]滿蒙[illegible]中[illegible]成獨立國家策劃、正在進行、當事變之初、日人組織地方維持委員會[illegible]現擬即以此委員會爲根據、將滿蒙全部行政權握於手[illegible]并正[illegible]強[illegible]國成一獨立國家、以便進兵黑龍江熱河數省區、

◎北平二十八日電、日以我將遼省府邊防署移設錦州、派大隊由溝帮子向錦急攻、飛機向錦拋擲炸彈、

◎天津二十八日電、確息、日軍俟東北長官公署遼寗省政府在錦州成立後、即派飛機轟炸、該地日僑民已[illegible]令[illegible]日領、請市[illegible]保護、市府允令沿途軍警保護、

北寗路胡匪有日人指揮
火車不敢開 軍隊不敢剿

◎天津二十八日電、新民與白旗堡之間、二十八日午發現胡匪四五百人、均有新式兵器、內有日本便衣隊指揮一切、

◎天津二十八日電、北寗路西上一零二次車在新民停留、東下一零三次一零五次車、在大虎山停留、路局電請大虎山孫旅剿捕、孫因匪有背景、未敢應命、一零三一零五兩車、改爲一零四一零六次車西行、至二十八日晚匪散去、一零二次車始冒險西行、

◎天津二十七日電、市府因日飛機連日轟擊北寗路各次客車、危害中外旅客、除照會駐津各國領事、請向日本交涉制止日軍暴行外、二十七日派科長沈迪家向日領抗議、未得結果、

狠毒之日人！
飛機襲擊北寗通車
用國際禁用之子彈射擊
尚何人道可言！

津訊、日軍在關外之暴行、愈演愈烈、前日起用飛機追擊由瀋西來列車、昨則連東上列車、一律截擊、且將行動範圍擴充至大虎山以西、窺其用意、似欲阻斷平瀋交通、以圖掩蓋遼吉間一切眞相、昨日上午十一時、有山海關開往瀋陽之一百零五次大通車、在饒陽河西即被飛機追逐、追至饒陽河車站西揚旗外、即由機上擲下炸彈一顆、幸未擊中、列車遂在站不停、開足速力前進、將達東揚旗外、日機又擲下炸彈一顆、亦未中、墜於棉花地內、該日飛機見兩彈未中、乃又追上列車、發機關槍一排、車上亦未有死傷、昨日下午由瀋開平之第四次客車、行經溝帮子東一站之趙家屯、忽來土匪若干、在軌道兩旁向列車開槍轟擊、該車亦加足速率前進、雖未被土匪刦去財物、車上旅客被擊傷七名、有無死亡、尚未探悉、該匪行動之敏捷、亦與前日搶刦一零四次車相彷彿、同日下午三時許、由山海關東開之第一零三次客車、行經巨流河車站、該站已被日軍佔領、站上駐有大批日軍、將該車截住、將所有旅客逐一檢查、行李等件、全被搜檢、有無損失、尚未查明、押車路警之槍械、全被繳去、有一警略露不願之意、即被日軍綁架而去、生死未明、前日在興隆店被日軍飛機用機關槍掃射之一零二次大通車、於昨日下午四時開抵天津、記者特登車視察、當時受傷之旅客三名、一名在唐山已下車、二名隨車來津、當由北寗路醫院派醫生將其接下、送院醫治、一名焦嘉惠、係東北航空處機械班班長、在皇姑屯登車時、因車上已無插足之地、乃爬登車頂、被日軍飛機打傷右手、食指已斷、一名張樂文、立在車門之外、被日飛機擊中左腕、皮膚開裂、據談日軍飛機三架、機身均係灰色、原爲吾國所有、被日軍搶去者、自該車由皇姑屯開駛時、即跟車前進、內有一零九號飛機、於車達興隆店車站前、陡然下降、距車頂不過數尺、機上日軍已可明瞭望見、列車知該機將預備射擊、乃開足速率前進、該機共繞車三匝、最後乃順列車行進方向飛去、至若干距離後復行飛回、用機關槍向列車迎頭射擊、當時車頂上擠滿乘客、於飛機盤旋時、即紛紛預備擠入車內、紛擾之時、有由車頂滾落地下者、當時車內外人聲鼎沸、婦孺號哭之聲、尤慘不忍聞、飛機既開槍、因係由前面迎射而來、故將掛在列車中段之二零五號三等車前半部之旅客、擊斃二名、擊傷三名、死者二人、均係立在車門之外、其一着新藍布大褂、舉動頗似一化裝出走之軍政人物、其頭部被所中子彈開花炸裂、姓名則無從查悉、尸首已在興隆店車站移下、其一攜有妻子老母、被日飛機擊中胸部、子彈亦在胸內炸裂、登時斃命、其母妻報狀、痛不欲生、於車抵青堆子時、由其母妻將尸移下、詢其母知爲李姓、同時並有一婦人懷抱一子、坐於車門外脚踏板上、其子被日機擊中、墜於車底、該婦人即隨其子躍下、被列車輾過、同時尚有立於車外之人、因倉慌失措、而墜車下者頗多、該車開行速度極高、墜下之人、不死亦傷、其數目則無法考查矣、檢查死者所中之彈、於擊中後均自行炸裂、車上所留彈孔亦有寸餘、故足證明確爲達姆彈之一類、此彈在歐戰以前、即經國際協約、禁止使用、現在日飛機乃用國際不許之毒彈、無故射擊、尚何人道可言、

北平二十六日路透電、據數方面極可恃消息、日飛機用機關槍轟擊裝載避難人民駛出滿洲之火車、實不止一次、星期四日火車裝載外人若干、及避難華人甚多、甫行數哩、即聞機聲軋軋、旋見其對火車射擊、至少死二人、傷數人、同車外人曾目覩被害之人及槍彈創痕、到天津後、火車受創之照片、即行攝下、庶中國可將此事提交世界公判、車中英人已向天津英領事呈報各情、現確悉尚有兩次火車亦爲飛機所射擊、除天空攻擊外、復有兩列車、爲鐵路附近之匪所轟擊、聞匪臂纏白布、上有字跡、惟車中人不能細辨其爲何字也、車中並無武裝兵上、日飛機何以有此行動、殊屬費解、

天津日軍
欲設軍用電話

◎天津二十八日電、駐津日軍司令部、擬設張莊至北平軍用電話、市府恐滋人民誤會、囑令緩修

大學生痛心國事
冒雨鵠立國府門前請願
懲辦失地長官 喪權外長 不再抱不抵抗主義
于右任出見 逐項答復
蔣訓話勸各生速回安心上課

上海復旦大學全體學生、及首都中央大學全體學生、金陵大學全體學生、暨滬各大學請願代表、共約五千餘人、於二十八日上午十時許、齊赴國民政府請願、均冒雨鵠立二門前、衣衫盡濕、秩序井然、各人態度非常嚴肅悲憤、首由于右任出見、當由各大學代表陳述請願各點、計復旦大學請願、㈠懲辦喪權誤國的外交部長、㈡懲辦失地東北負責長官、㈢不得再和不抵抗主義、應由中央政府通令全國軍隊、布置國防、誓死抵禦日軍自由佔據國內各地、㈣發給各大學學生槍械、金陵大學請願㈠驅逐日本軍隊出境、㈡請求國府令張學良死守東北、㈢誓死不作地方交涉、㈣誓死不訂辱國條約、㈤全國軍政長官一致團結起來、㈥請求胡漢民先生立即銷假、主持大計、中央大學請願、㈠請促進和平統一、㈡對日下最後通牒、㈢恢復民衆運動、㈣要求發給義勇軍槍械、㈤厲行革命外交、㈥速派駐外各國公使、次由于右任於大雨淋漓之際、登台露立向羣衆答復、謂今天各校同學同志、在這種雨裏水裏風裏雨裏、如此熱忱、政府同人實在感動、請先表示接受大家的熱忱、一國國民、在此危急存亡之秋、有如此之熱忱、本人敢大膽說、中國決不會亡、日本必被打倒、今日各位所要求的、玆逐項答復、㈠關於息內爭及和平統一、與請胡視事等、國府對粵事、數日前已派蔡張陳等赴粵、其所負意義、即國府同人對於內部各事、無論如何、皆可犧牲、祇求精誠團結、切實合作、一致對外、至胡先生之視事、與粵委之來京、國府對此意當竭誠接收、且促其做到、蓋不如此、即不能和平統一、能和平統一、國家方有新生命、故此點做到後、日本決不成問題、㈡懲辦東北守土官吏、日本對於東北處心積慮、已數十年之久、且防不勝防、此次之萬案鮮案及中村事件、亦均屬防不勝防之事、邊疆官吏、對於守土、自應負責、而中央方面亦應負有相當責任、對於此次失職官吏、中央決分別懲處、至於此次臧式毅被日人拘押後尚能拒絕簽字、此舉頗足雪東北之恥、㈢懲辦外交官吏、年來政府對於外交、不獨不能以謝國民、且當自承疏忽、對於外交不努力人員、中央當予以懲處、不僅撤職而已、一面並由中央嚴厲督促外交進行、㈣海州日兵登岸事、據報業已撤退、㈤抵禦日軍事、政府除已向國聯申訴外、已爲最後之預備、深信政府與人民一致聯合、必可打倒暴日、㈥恢復民衆運動事、自中日事件發生後、民衆運動已無形恢復、所慮者、恐有不良份子藉故擾亂、貽人口實耳、㈦收復東北失土事、總部前已有令、今後或再通令督促進行、㈧發給義勇軍槍械事、義勇軍教育綱領、雖已公布、但尚有詳細辦法、屆時自當發給槍械、決不致徒手抗日、㈨不作地方交涉及不訂辱國條約各點、東北長官已有明白表示、此點希望大家放心、決不至由地方交涉、㈩速派駐外各國公使事、個人早有感覺、此意將來再提出中央政治會議、不出多日、必有事實證明、以告慰諸君云、于氏答復畢、乃由中大代表面遞質問外長書、于接收後、即領導各生高呼打倒日本帝國主義、㈠中華民國萬歲、㈡國民政府萬歲、㈣中國國民黨萬歲等口號、于退後、各生要求蔣主席親出接見、蔣初擬請各校推派代表進見、嗣由各校推代表三人入見、仍請蔣出訓話、蔣允可、即偕代表及國府委員于右任邵力子葉楚傖及中委陳布雷等出至二門前、登台訓話、大意今天上海及南京各大學學生來府請願、對這國恥大難當頭之際、有此熱烈之表現、國府同人、決不辜負青年同胞之意思、青年們爲國家之主人翁、爲國家之基礎、青年之行動言論態度、關乎國家之存亡者極大、政府同人很樂意見到有秩序有條理之請願、政府一定接受諸位之請願、不致辜負諸位、各位回去之後、告訴大家、可以放心、幷須切記「持其志無暴其氣」、日本之橫暴、凡是中國人一定存心復仇、青年尤應用冷靜的頭腦、熱烈的血、以應付國難、如果浮燥氣太甚、不過加增國恥而已、政府同人、可以接受請願的意見、一定盡職用力量去辦理、請轉告各同學、上海的同學速即回滬、在京的亦趕速回校、雖是在悲哀之中、但是有一分鐘或一點鐘機會、必須盡力用心讀書、增加智識、亦所以增加抗敵之力、希望各位、聽兄弟的吩咐、早些回去、安心上課、蔣訓話畢、各校學生呼口號、整隊回校、其由滬來京之復旦大學學生、亦整隊赴中央大學暫住、

日本又來一惡毒計策
使東北四省內外蒙完全脫離中國

◎哈爾濱二十八日電、日人無論如何、不肯放棄滿蒙、現在爲欺騙國聯起見、正在密謀使滿洲成一獨立國家、如朝鮮然、暗中主權則全歸日本、其辦法、㈠使遼寗吉林黑龍江熱河四省及內外蒙古完全離開中國而組織一獨立國、㈡使中國[illegible]政之舊軍閥從事運動、㈢使中國帝制復辟派從事運動、

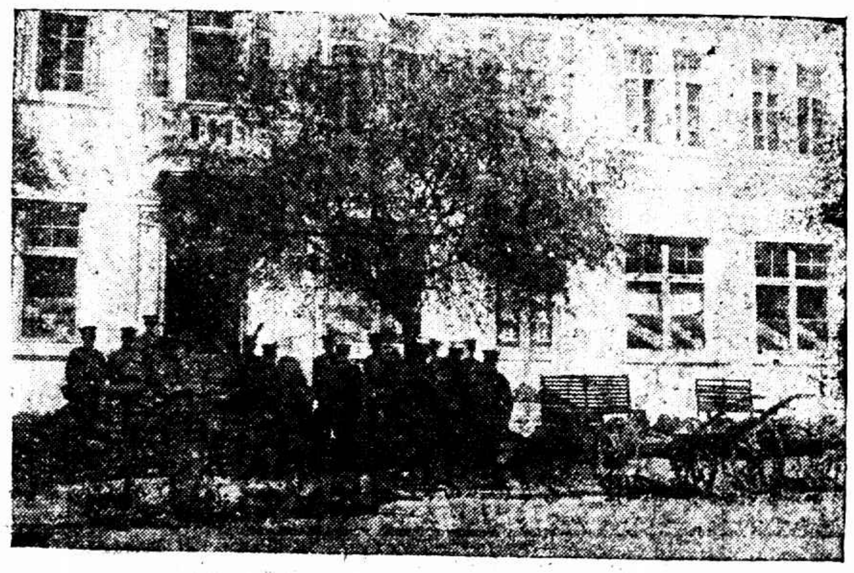

日軍所得我方軍用品一部分

瀋陽城內滿鐵公所所安設之重砲

日軍重砲隊

日軍佔據瀋陽後、市內祇見日兵、不見行人

瀋陽兵工廠被日兵佔據後、

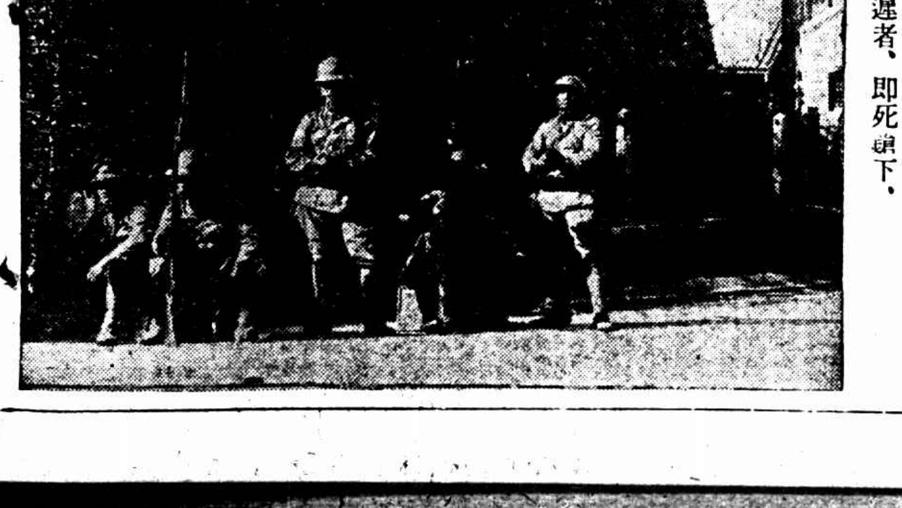

日軍在瀋陽城門口舉槍作射擊狀、遇行人對答稍遲者、即死鎗下、

大衆呼聲

▼中國公學徐守堅來函　青年切勿輕生、須知加入戰線、則死得其所、
▼復旦大學教員將學指來函、國聯會全不可恃、應即準備實力與日決戰、
▼滬北區保衛團宣言　消極的應厲行對日經濟絕交、積極的應加緊軍事訓練、
▼派報工會宣言　願率全體工友、羣赴疆場、爲國奮鬬、
▼國立工學院教職員抗日救國會通電　請政府立即準備、集中兵力、對日宣戰、舉國上下、堅持對日經濟絕交、
▼第一區黨部公電　請中央出兵宣戰、（呈文市黨部黨員即行軍事訓練）
▼婦女救國大同盟宣言　一致團結、初步先實行經濟絕交、望女界同胞堅持勿懈、
▼高中以上學校軍訓委員會電　請政府出兵抗敵、願率全市學生義勇軍效前驅、
▼上海市商會公電　請國府即日整飭師旅、恢復失地
▼金治平來函　我們的熱血要灑在疆場上、斷指血書、何補於事、
▼國民拒毒會呈文　請政府限期照會日兵撤退、否則正式宣戰、並嚴懲外交當局、

還不覺醒？

日人因爲中國太怕他了
所以敢如此橫行任意宰割
比利時一小國
尙能敵德意志七十萬衆

青年會請馬湘伯陳彬龢二君演講日本出兵問題、聽者五百餘人、開會前由日本研究社分送「日本故事」一册、爲陳彬龢編著、卷首有張伯苓先生的日本研究談、中有警句、

如果中國人眞箇怕日本的話、那就好了、何至對於日本到現在還是這樣朦朧呢、反之、日本人因爲什麼對於中國研究得這樣的淸楚明瞭呢、就爲的是怕中國的緣故、

臨時加入厦門大學法律系主任丁君、從瀋陽虎口逃出來、將目覩情形報告、

東省人痛哭流涕

一抵抗結果

軍械被擄入　飛機被擄入
財產被擄入　國土被擄入

尙何言哉　尙何言哉

丁君演詞略謂　在瀋二十四天、不幸親見日軍侵占東北及各機關、逃難者倉皇不絕、當晚日軍大肆屠殺、警察看守所悉搗毀、兵工廠、迫擊砲廠、北大營等處、火光連天、今過者祗見荒涼之瓦礫矣、瀋中生活大感困難、糧食無從裝運、物價超平時四倍、麵粉缺乏、日軍隨意槍殺我購糧人民、到處橫行、其殘殺華人、都以刺刀入肚倒擲而上、腸穿肉糊、慘不忍覩、二十二日下午、形勢較和緩、衆皆化妝出走、攜帶財物者一律扣留、稍不滿其意、立處極刑、此次東北之損失、即全中國之損失、全國首屈一指之兵工廠、迫擊炮廠、軍械悉被搬運、繼以火焚、飛機廠有機五百架、可用者二百餘架、亦席捲而去、可說東北武庫財實、掃蕩一空、當難發時、副張電令部下不抵抗、隨日所欲爲、當時合東北之軍隊及一萬五千名有訓練之武裝警察、儘可與暴日應戰　決不致一掃精光、故東北當局、應負相當責任、且所謂不抵抗者、原爲保持自己之實力、今實力已喪失、更何所保持、再要抵抗已不可能了、且飛機係較易覺逃之器、拱手讓人、能毋痛心、余去年在日內瓦、深明國聯之列强、聯絡壓迫弱小民族……月國會一再向國聯提出要求修改中國國

眞不解東北長官

際上不平等條約、而國聯處衍塞責、惟有國人痛自努力、日本在東北在各種需要上、不能不奪我東北、今急要之問題、在中國能否對日一戰、比利時一小國、敵德意志七千萬衆、卒爭得其歷史上之榮光、土耳其稱近東病夫、而力自振作、國勢日强、豈中國之大、人民之衆、不足與三島木屐兒周旋疆場、且中國現在之軍隊、尤其是東北之軍隊、未必不願效命、當日軍將東北軍某部三千人繳械時、三千人痛哭流涕、願即立死、望全國一致團結、各憑自己做去、拼死然後得活、

在昔日軍以私鬬何等勇敢
今盡軍械飛機資敵
反拿來屠殺我赤手同胞

陳彬龢君演詞略謂、此次之日本出兵、乃係彼國軍人主謀、其考慮謀劃、凡六個月、始決定以武力侵略吾東三省、當事發前之二星期、吾國東北軍警當局、已微聞其事、若立時作嚴密之防備、當不致有此一發不可收拾之概、奈因當局者視若無覩、不事預防、致事發之夜、驚慌失措、可勝浩嘆、尙憶昔日山西將領傅作義死守涿州城、當時奉天軍隊直臨城下、旗鼓森嚴、槍砲如雨、其作戰之勇猛、實非筆墨所能形容、此次日軍僅以四師團之衆、在東北橫行無忌、而東北當局竟無可如何、採取不抵抗主義、夫東北有精壯之軍隊四十萬、軍械子彈、亦尙充裕、乃不敢與之抗、步步退避、坐使日軍勢力蔓延、得寸進尺、中國共有軍隊二百萬、何故對外人作門羅主義、怯於外戰、而對內乃常務窮兵黷武、採取流血主義、勇於私鬥、竊知日方經濟狀況之恐慌、已達極點、況此次日本出兵之舉、日政治當局並未同意、我若乘此機與日宣戰、亦未爲不可、同時除以兵戰之外、再對日宣戰、商戰、經濟絕交、則軍事上雖未能操勝利、而經濟上、定可操左券、日方必不能堅持久久、

敬告救國各團體

此後來函必須加蓋圖章

各界均鑒、國難緊急、每日投函時報者數常近千、時間有限、鑒別爲難、關係團體工作報告、此後務乞、加蓋圖章、寫明紀錄人姓名、然後寄下、以示愼重、（如托通信社代發、亦乞將函聲明是托何家通信社）、否則概不發表、

義勇軍軍歌

（陳乃松投稿）

胡馬鐵蹄速　佔我千里陸　公理無後盾、雖欺强權服、仗此　把劍、奮鬬輕騎逐、逐到東海邊、屍敵盈山谷、暢流再進攻、長驅滿角腹、踏平扶桑城、喫盡敵仇肉、

請問張學良

（朱自明投稿）

若張學良既熟悉自中辰日勝俄後、日在東北早有軍事布置、此次暴行隨時可發、抵抗徒然、何以搶取平漢津浦兩路車輛各五千餘輛之多、寧使陷吾全國於交通困難、不肯歸還？何以費民脂民膏之數萬萬金於日軍已成勢力範圍中、建四洮等路、造兵工廠、設飛機場、而爲種種準備？

若張學良竟茫然無知、以切實希望東北發達之熱心、或竟知之、而僥倖圖成、何以安臥北平、以不抵抗三字將國土及上述建設慨行拱手獻人、若不之惜？即使以爲兵不足戰、土不足守、鐵道工廠之一時難以轉運、何以三百架飛機、竟不移平？以今日北平之張學良、與元順帝相比、順帝有蒙古可歸、豈日人所計畫之四省獨立計畫、即爲張學良將來之歸家地位乎？

自己救自己

我們絕不能依靠誰並相信誰
我們要立即準備作一切準備

（羅光）

這次日本佔領東三省、我們相信　英國是站在日本方面的、決不會幫助美國、更不會幫助中國方面了、我們看看吧、
（一）國聯電中日兩國撤兵、
（二）日本反對國聯其他第三國干涉、
（三）國聯現在不干涉中日事件了、由中日自己去解決、
（四）英國太晤士報評輿論質向國聯對付中日辦法、國聯方面、英國是很想干涉中日問題、然日本在反對、英雖在歐際、其他弱小國更談不上

了、凡此尸孩子更大了、來得更凶、

國聯明明是騙人、欺人、好像五卅、五三、其他的事件、有什麼救我們、反要依靠國聯呢、日本是帝國主義、英國是帝國主義、美國也是帝國主義、我們依靠帝國主義、等於老鼠和貓討好一樣的、都不是好東西呵、國人見美國干涉日本、都覺得很稱心、不要開心吧、美帝國主義不是見中國受壓迫而出干涉、是爲他自己利益而干涉日本的、不要開心、慢著開心吧

自然、這次美國是心有餘而力不足、他很想給日本一個打擊、可是英國牽制着他的背後、故他不能不讓步、而退一步了、看看西藏英國在侵略、東三省日本在佔領、我們不要想被明白了的、這時候、祇有全世界被壓迫者同情中國、或能政治上經濟上援助中國、例如印度上海同盟會已宣言援助中國、台灣高麗的愛國青年也在發他們的宣言、不然中國自己和日本死戰是不夠的、

中國在此時不該依賴誰、相信誰、自己應該準備宣戰、我相信起來、不是一兩人可了的、我們固然犧牲、然敵人也欲犧牲、造成他本國經濟恐慌、釀成他本國革命、最後的勝利是屬於中華民國、

親愛的中國、親愛的同胞、祇有「自己救自己」羅光・九三一・九・二七・

親愛的同胞

呵、這個時候是什麼時候呀、親愛的、親愛的同胞、

看看、（一）東三省喪失了、（二）同胞成千成萬的在被殺、（三）地方長官呢是無抵抗主義、（四）政府還未表示切實方針、（五）國聯先勢兩方撤兵、後設無法開會、（六）美國胡佛大總統是以最小量的希望中日事件不致擴大、（七）英國輿論質同國聯解決中日辦法、不干涉中日事件、（八）日本反對國聯及第三者干涉、

呵、這是什麼話、這是什麼話呀、親愛的同胞、

這時候不是我們靠人的時候、是自己拯救自己的時候呵、只有自己救自己、

但是一切的行動、沒有組織、沒有計劃是不成功的、就是、知己知彼百戰百勝、

現在親愛的同胞、我相信一部份已振作起來了、所以我在這裏貢獻點意見、

政治方面

（一）政府應特具體辦法宣佈出來、
（二）政府應該向國聯聲明、如不能解決中日事件、中國退出國聯、
（三）通電全世界被壓迫階級求援助、
（四）全世界誰能主持公道、幫助中國者與他合作、
（五）準備對日宣戰、
（六）擴大反日力量、
（七）政府應公開徵求與接受人民意見和要求、

經濟方面

（一）各省各地商會火速籌備戰時基金、
（二）各團體火速自動募捐戰時基金、
（三）政府發行戰債、
（四）懷各國華僑募捐戰時基金、
（五）向同情中國的國家民族求經濟的援助、
（六）對日經濟絕交、自鎖日本在華資本、

組織方面

（一）把民衆都組織起來
（二）組織國際宣傳隊、和國內宣傳隊、
（三）組織救護義勇軍、
（四）組織勞動救護隊、

軍事方面

（一）趕快集中主力軍隊、
（二）鮮色軍隊加緊訓練、
（三）救國義勇軍加緊軍事訓練、
（四）學生軍停止其他功課完全受軍事訓練、
（五）徵求全國軍事人才、
（六）缺一軍事訓練和指揮統一、
（七）各省該準備能出兵之數量、
（八）軍械用具由各地兵工廠與各省自組、

我們不怕日本的兵是怎麼强、最後勝利是我們呵、以往的事實告訴我們、
（一）拿破崙最後是失敗、
（二）德意志最後是失敗、
（三）俄國十月革命時列强圍攻俄國、列强最後是失敗、
（四）
强暴的强者往往是失敗、壯看我們的犧牲吧、勇奮我們的氣呵、（完）

九三一・九・七　羅光、

瀋陽浩劫記

逃出工人之口述

兵工廠軍械全爲日人刦去
東北大學學生被殺七八十人
陽流滿地　慘不忍覩

日軍之侵略東北、瀋陽首當其衝、生命財產、備受蹂躪、本報連日所載、其慘酷之行爲、可見一斑、昨又據瀋陽兵工廠被難逃出之工人楽國安談、皆係目睹實情、爰誌如後、

日軍之出動　是於本月十八日晚十時半、其第一目標、佔據兵工廠、因東三省之命脈全在此也、故先於皇姑屯以七寸十之大砲掃射、繼而焚燬無線電台、（十八晚一時許）竟邁二日二夜之久、始盡燬、

兵工廠面積計有一百二十畝之廣、內分步槍製造所十三所、砲彈製造所四所、機器性管廠二所、火藥廠十二所、六五槍彈廠十所、七九槍彈廠十所、機器製造廠二所、鍊鋼廠一所、此外並有發電所及自來水廠各一、自十三年以來、月出七寸十之大砲三十六門、過山砲十二門、三八式機關槍二十門、日出各種砲彈六百發、槍彈五萬發、一三式步槍一百五十枝（每年計交四萬枝）當日軍攻擊時、在該廠充當技師之日人田木引導日兵將七年來所製之兵器、搶刦一空、現時並有火車直接通至兵工廠內、俾便運輸各種機器、十軍用品之關係、亦盡付一炬、迫擊砲廠死傷工人六百餘名、內有廣東籍四十餘名、至引導日軍搶刦兵工廠之田木、現被委任瀋陽縣保安司令、砲彈廠日技師木太郞亦被委爲瀋陽大東區區長、因該二人對瀋陽兵盡搗亂之能、故有今日地位也、

瀋陽城內　之東三省官銀號、邊業銀行、交通銀行、中國銀行均被搶、現各插日本旗、大帥府現作日本憲兵司令部、將軍府改爲日本關東兵司令部、東北航空處被日軍埋下地雷二、其爆炸力能有五百米見方、高度可達一千五百米、飛機七十五架、改塗日徽後、悉數飛走、日人對智識份子之搶殺、尤屬狠毒、故東北大學備爲疑點、是役計死美籍教授二名、學生因圖抵抗、被殺七八十人之多、房屋計燒去四分之一、馮庸大學亦被解散、現由本軍駐守、學生死傷不明、航空處門前被刺死人民三名、均係用槍刀穿肚、致腸流滿地、慘不忍睹、又航空處衛隊火夫一名、內號衣未曾脫盡、適爲日軍窺見、當即刺死、北大營唐二虎之手槍隊一營、完全被殺、小河沿軍器庫及兵工學校、均由日軍把守駐防、東三省子駐紮日軍四師、統計日軍每四十五人中必有機關槍一架、至所謂華人警察者皆係便衣、祗臂上纏白布一條、上書「自衛巡警」四字、而手無寸鐵、實等虛設也、

北寗路　自皇姑屯至山海關間、被毀路軌七十里、瀋陽至營口路軌（皇姑屯至新台）毀三十餘丈、吉敦路之機車全被刦走、瀋海路盡佔領、瀋陽站上貼「日本軍佔領」字樣、日兵節節亦迫時、東北軍即步步退卻、東至山海關、西至八家子、其餘洋洮南、新民、西豐等縣、

瀋陽現時金融　甚紊亂、奉票已不通用、現洋日人祇允以七扣計算兌換金票、（日本鈔）、如我民欲以日金兌換現洋、則日無行市、一概拒收、故人民損失甚鉅、無不叫苦連天、

全滬商界一致對日本絕交

一星期內　各業必須成立檢查組
辭退所用日人　斷絕經濟往來

請政府尅日出兵　募集救國金

上海市商會、昨日召集臨時會員代表大會、到一百六十五同業公會代表計九百三十餘人、議決、㈠電請中央即速對日出兵、驅逐日軍出境、收回國土、㈡急電中央及廣州各委員請於一星期內蒞申、會議抗日救國辦法、以全國民衆列席監督、㈢徹底對日永久經濟絕交、如再有對日賣買、一經查明、由人民嚴行裁制、㈣通告銀錢兩公會即日與經營日貨商號停止墊款、如有察出違反者、即以破壞抗日運動論、㈤通告各業公會即日成立日貨檢查組自行檢查、如一星期內仍未組織成立、約由市商會派他業檢查組、代行檢查、㈥通告各商行廠之華經理及員役於一星期內一律自動辭退、否則由抗日救國會嚴行處置、㈦呈請政府令飭海關、不准日貨進口、㈧募集抗日救國捐、㈨組織商界實施對日經濟絕交委員會、㈩通令各業公會組織救國義勇軍、限期成立、⑪日陸戰隊在滬特區內虹口靶子場及嘉興橋等處架設機關槍及武裝軍游行示威、應請納稅華人會責問工部局董事會、⑫制止國貨乘機漲價、⑬召集本市進口商會議、⑭請在會全體代表起立宣誓、嗣後永遠不買不賣一切日貨、⑮成立國民外交委員會、（決議交抗日救國會）

以賣國論罪

日商洋行買辦
二日內如遲遲不再退出

上海市抗日救國會、昨假市商會舉行第二次常務委員會議、議決登報通告、限全市各日商洋行中國買辦、于三日內退出各該洋行、並來會登記、否則一經查出、以賣國論罪、原來買辦退出後、不准任何華人前往指替、否則亦予以同等處分、

江灣大游行

一萬餘人
請中央對日即刻宣戰

江灣各界昨在勞動大學大禮堂開抗日救國大會、到萬餘人、通過提案、㈠請中央對日即日宣戰、並收回失地、㈡請粵方各同志化除成見、共禦外侮、㈢請胡漢民即日銷假視事、㈣請國民政府嚴懲懦弱外交之王正廷、㈤請市商會江灣分事務所嚴令各商號立誓不進日貨、㈥請江灣保衛團擴充團員、並加緊軍事訓練、㈦限期舉行本區各校學生軍總檢閱、㈧組織江灣義勇團、末後化裝演講、列隊游行、沿途高呼口號、（鼎章）

十四歲童子毅然

不顧家貧　對日脫離關係

十四歲童子姓李名燦華、揚州人、家有父母弱妹、因爲家貧、在十一歲時已入日人所開的竹內印房做學徒、學習刻書和藥水銅版、他做事很勤奮、很得日人愛惜、而且滿師期也不在遠、近來因知日兵强佔國士、殺害軍民、決然向日人解職、當日主人不准、並且不發學金、但是他不顧一切、乃收拾好舖蓋回家、

▲▼　▲▼　▲▼

□日本自衛兵在道口鐵橋上戒嚴

□日軍之輕油小火車專運高級軍官

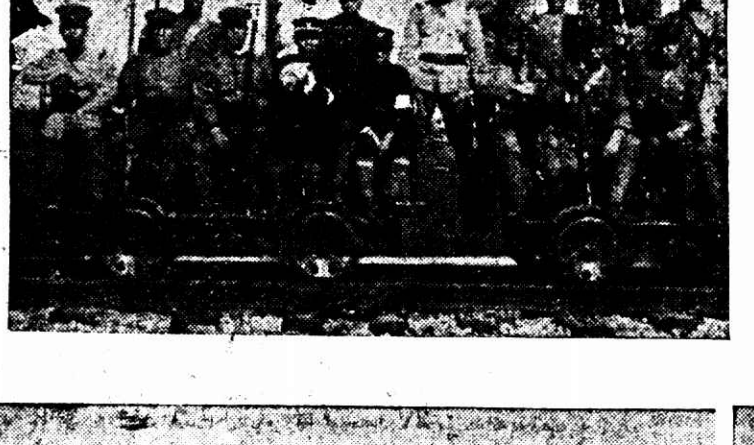

□日軍乘四輪車出發、進攻北大營

□日軍野砲隊開抵瀋陽

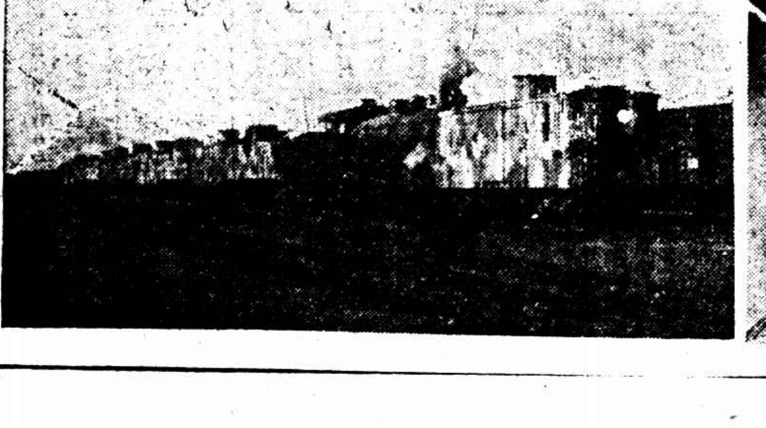

□日軍進攻北大營之鐵甲車

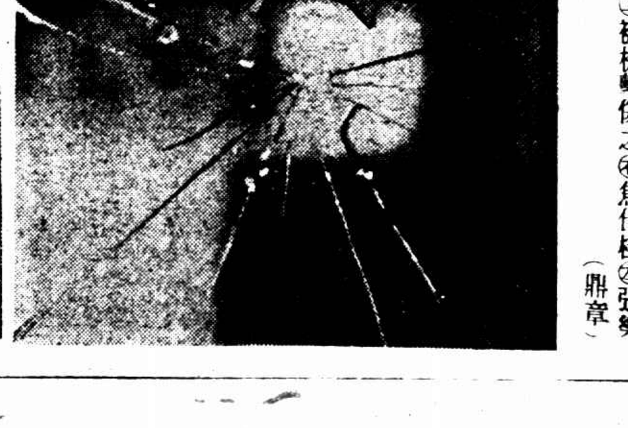

□本月廿四日北寗路皇姑屯開往天津之一〇二次車、行經馬三家子與隆店間、被日飛機用機槍掃射、圖示㊤被槍擊傷之㊧焦佳桂㊨張樂文㊦車上之玻璃窗被擊破

大馬路上 痛擊一對賣國賊

二三十元日瓷器完全擊破

昨日下午八時、有夫婦二人、至大馬路某日洋行購買瓷器、約值錢二三十元、走出門外、坐上黃包車、被羣衆看見、問以是不是中國人、打了兩記耳光、把瓷器擲破、夫婦倆祇能抱頭鼠竄而去

各大學抗日會聲明

敬啓者、查報載二十八日載學聯會代表大會議決中各案、有「㈠此次赴京請願全係抗日救國運動擁護中央由學聯會通令各校遵守、如有軌外行動學聯應負全責」二項與原案頗有出入、關係至大、查原案係「如有逸出範圍單獨行動者學聯會不負責任」尚希即行更正爲禱、上海各大學學生抗日救國聯合會代表大會謹啓

第二批 大學生請願

約五六千人 分三批專車入京

再無確切答復 不願回滬

各大學學生第二批請願團、於昨晚分三次專車赴京、登車之際、各同學莫不激昂慷慨、表示苟國府再無確切答復、決不離京、聞每人只帶國幣兩元、概未另攜行李、該團

總指揮 交大 (副) 復旦

總糾察 暨南 (副) 法政

昨晚斜風細雨中人寒、上海大學生請願團、男女三千人、一腔熱血、滿面愁容、一堆堆、一團團在北車站

第一批專車(十時開)計去交大八人、(前日已去千人)同濟三百、中公二百、光華三百、同文五人、法政二百、

第二批更見擁擠、江南學院二百、上海法學院二百、同德學院十八、美專二百、中法五十、持志四百、文化學院五十、中法一百三十、滬江二百、大同二百、達一千六百人、

第一批車原定十一時開、是時褚民誼委員陳希曾市長均親來站勸告學生勿往、且中央執行委員會秘書處來一急電致張市長、謂到京請願學生已由主席接見、除一部留京受訓練外、餘陸續回滬、本晚來京學生、可勸止不必再來、

但羣情憤激、愛國心熱、不能遂已、適楊家人偉麟毓四兄弟從南京來、云見主席、結果不圓滿、利在速去、車又不開、副領隊黃祚明遂招集各校代表會議、亟力向路局交涉、謂不如願、即因守車上、有暴動不能負責、時路局又無正式負責、爭持多時、女同學頗悚露天下、牙齒捉對兒打戰、厥狀至爲悽慘、諸男士組織周密、仍極勇敢、如是擾攘者至今晨一時半之久、天高月黑、市政府當局深恐肇事、電話中傳下將令、命即開車、放走二千愛國大學生、當演說討論開車辦法時、本報記者到三人、採訪新聞、其一在站長室寫稿、儼然站長、偶一多嘴、幾爲一代表所擊、經調解始罷、楊家兄弟甫返滬又去京、已四日未食飯、(每天一碗麵)面龐消瘦、然精神甚佳、手揮黃旂、指揮大衆、以愛國爲大前題、

最後至兩點○五分始開車離站、蓋京方又致電張市長、命其九時將車開到、須九時以後、不知何故、引去車特派徐佩璜潘公展二君到站、竟無法阻也、

□上海各大學學生代表赴國府請願情形、(南京中華攝唯一寄)

▽▽▽東南醫學 院宣傳隊[illegible]早等、赴京滬路線如崑山南翔[illegible]及附近鄉村作擴大反日宣傳、並已聘定軍事教官加緊軍事訓練、同時組織救護隊、

▽▽▽南洋商業 爲該校中學師生、成立軍事訓練班、由體育主任李文幸指導、並組織救護隊、由教務主任吳[illegible]爲臣師訓練、中學抗日救國會、組織義勇隊、敦請[illegible]將校[illegible]

▽▽▽上海女子 校舉秦朱夫氏担任教官、聘借文廟空地爲操場、不日開始訓練、編制分三大隊、㈠民族隊、㈡民權隊、㈢民生隊、每隊設隊長隊附各一人、每隊分三班、每班設班長一人、訓練[illegible]

▽▽▽正風中學 議決㈠與全國學校採一致行動、㈡誓死不買日貨、㈢加緊軍事訓練、㈣努力學業、㈤組織反日救國講演比賽會、㈥組織講演隊、於課餘出外演講

▽▽▽吳淞區學 生抗日救國會聯合辦事處、昨已成立、到有同濟中央吳淞中水産等校代表十餘人、又議加緊軍事訓練、擬於最短期內舉行吳淞區軍事總檢閱

▽▽▽敬業中學 宣傳隊二十五隊、隊員百餘人、於昨午向民國路一帶冒雨宣傳、並有第四大隊第五分隊向法租界嵩多亞路大自鳴鐘等處分發傳單、聚衆演講、爲法捕房拘去三人、現正向法捕房交涉釋放

▽▽▽少年宣講 團除化裝演講外、並游行演講、每晚有組糾察隊、提倡鳴鑼游行各街、用播音器呼口號、促醒市民

▽▽▽東亞同文 書院中華部學生、已聯合京代表、昨電留滬華籍生、留全體中華部學生、速即退出、以避危險、該校中華學生、即往市黨部接洽、答以在三日內、可以設法、該生以在外非無虞衛之處、故仍居校內、成若驚弓之鳥、

▽▽▽公時中學 昨分十五隊、冒雨出發、分往邑廟龍華等處向民衆宣傳、

▽▽▽復旦附中 男學生昨分十五隊、冒雨赴徐家匯附近鄉間、女生分二隊、赴龍華曹家渡法華鄉間、盡力宣傳、

▽▽▽麥倫中學 抗日救國會、昨日午前出一大、分路出發、盡力宣傳

▽▽▽大同附中 學生昨日全體出發至[illegible]老西門一帶作大規模演講、其中尤令人感觸者、爲第二隊唐隆希君、[illegible]

▽▽▽上海法政 學院軍事部組織較前更略加更變、司令部決取消、改名爲上海法政學院救國義勇軍、開到正積極籌備、[illegible]於遊戲院內跪下泣講、[illegible]當時隨地唐君跪進者達六十人、

▽▽▽大夏中學 抗日救國會、組織宣傳隊二十大隊、昨日起至卅日止、每日下午一時至四時、出發演講、及貼標語、

鎮靜下之 各大學校長

發出電報 希望歐美教育界主持公道

上海各大學校長昨假中國科學社[illegible]、黎照寰[illegible]等十六大學校長、[illegible]朱經農(代王校長)[illegible]上海各大學校長主持公道[illegible]電歐美各大學校長[illegible]

復旦在平 五戰皆勝

㈠復旦	念一…十一 / 念…八 / 念…十	附同	
㈡復旦	念一…十一 / 十九…念一 / 念…十	燕京	
㈢復旦	念一…十二 / 念二…五 / 念…九	輔仁	
㈣復旦	十八…念一 / 念…八 / 念…十	民院	
㈤復旦	三對○	匀文	

有希望[illegible]前的據大學乒乓隊來函云、外侮迫切、無意再賽乒乓、請准退出云云、古乙隊與飛星隊亦皆因功課關係、不能續賽、職員會現已批准請、通告其他各隊、凡遇上列三隊之各組比賽、概不作權、不必出席、致於凡隊係退出與取消資格之各隊得分等情、概不計列云、

▼今日秩序

隊	名	時	期	地	點
天馬對聯誼		今日下午七時		俱樂部	
則甲對鴻樂		今日下午八時		俱樂部	
中鋼對恒心		明日下午七時		俱樂部	
則乙對鴻樂		明日下午八時		聯誼	

▼第三週成績

隊	名	成績	裁判
藥科勝中鋼		五—二	陸鼎昌
則甲勝期佈		四—三	井鳳鳴
大同勝中鋼		四—三	陸鼎昌
藥科勝飛星		七—〇	盧根培
聯誼勝飛星		六—一	胥世玉
期佈勝藥科		四—三	陸演俊
則乙勝恒心			
藥科勝大同		四—三	陸昌鶴
天馬勝飛星		六—一	陸榮鳥
天馬勝江棱		七—〇	朱 良
中信勝古乙		五—二	袁宗蕃
大夏勝城星		六—一	徐守堅
中信勝城星		六—一	徐守堅
藥科勝聯誼		五—二	盧根培
鴻樂勝聯誼		五—二	陸 軍
藥科勝城星		六—一	徐守堅
鴻樂勝江棱		六—一	徐守堅
大夏勝則乙		五—二	陸鼎昌
中鋼勝和關		六—一	徐良才
則信勝和關		五—二	周儒棠

虹霞乒乓隊泣求

外侮迫切 寂寞了香檳盃

無意再賽乒乓

第五屆香檳盃乒乓賽轉瞬四週、逐漸見端倪、錦標呼聲、目下以天馬隊與則信甲組隊爲最高、期佈隊與中央信託公司隊亦勢頗良佳、[illegible]

金榮杯同志 亟商救國方針

停止比賽

金榮杯比賽諸隊會員會大勝、噩耗傳來、獻日犯境、損我國權、佔我國土、同人等生不逢時、[illegible]救國熱[illegible]之秋、愧無以身殉亡之策、亦對此比賽、安有餘興參加、爲此商告諸君、本週起暫停比賽、共謀抗日辦法、待外交解決有望、再鼓其餘力、繼續比賽、想諸君愛國之心、誰不同情、務請節此腎貫光陰、共謀救國之法、聯合乒乓界同人、聯席會議、督促政府與此暴日厲行交涉、誓爲忠勇國民、勿作怕死奴隸、庶幾人同此心、衆志成城、唯日奴雖兇、亦將拖尾而遁矣、願諸君一思之、虹霞乒乓隊諸啓、

世光小球隊瓦解

世光小球隊、曩曾名震申江、近以主持人徐璇逐闊、隊長尤德芳無法維持、竟爾瓦解、海上同志、無不惋惜、

新書介紹

勤奮書局與樂遊最近出轉育書籍九種、以張恨水之遊覽、金光均之體育行政、錢一勤之游泳爲最可觀、定價略昂、然照片與材料頗見充實、體育界[illegible]有之讀[illegible]

教育界通告各校

教職員各組救國團

救國運動指導方案行將發表

上海市教育界抗日救國會、昨在務本女校舉行第三次執行委員會、決請各學校教職員組織抗日救國團、領導學生從事工作、並草擬救國運動指導方案

義勇軍加入愈多

天后宮方面已達二千餘人 學校工廠商界外

上海市救國義勇軍、除各學校各工廠原有不計外、在抗日大會報名者數逾二千餘人、昨日上午十時後、風雨交加、愛國志士、仍爭先恐後、紛赴天后後宮該會報名、遼寧安東縣訪員王培德、隻身逃滬、亦已加入、又黃爲山同志原英輪海員、此次於倫敦返國、悲憤朝野淪亡、亦願爲海員工作回來投効、

抵貨一條心

各業先後議決遵照懲辦 並準備捐集救國金

△△△中國呢絨 [illegible]議決㈠[illegible]日貨檢查組、㈡對日永遠經濟絕交、並通告各同業、不准購辦日貨原料、如有私購、除報告各界抗日會嚴辦該廠負責人員外、將其出品充公、並宣佈該廠名由標與衆共棄、

△△△化粧品業 公會中議通告各工廠解除日人職務、各廠職員身體健全者、應一律參加義勇軍、工資及一切費用、撫恤費等由廠方照給、同時廠方應聽從派出之命、並一律停止行日貨檢查工作、

△△△華商電氣 公司同人聯合社、議決組織宣傳隊、即日出發宣傳、

△△△滬杭甬轉 運公會決議㈠永久抵制裝運日貨、㈡永遠經濟絕交、㈢組織後方軍事輸送隊、㈣籌備救國儲蓄會、

△△△海味雜貨 公會議決成立抗日會、加緊檢查日貨、公會通告、拒絕兜攬日貨販街入店、一致打倒魚翅海帶等洋貨之旋所、

△△△酒菜館業 同業公會議決㈠同業方相監察、對告、有發覺轉運日貨者、召至公會面加警勸、即日退運、㈡拒絕警勸、仍行報運者、發每宣佈罪狀、勒行撤消牌號、停止營業、㈢其報運貨物、扣留提供大會處分、又決議本會全體執委三十人自願參加本業檢查日貨工作、勿稍徇情、即日實行、

△△△轉運報關

眞是處處受欺陵

國難聲中

墨西哥華僑亦被逐回國

旅墨華僑俞業賢等、因墨國排華、被壓迫回國、於昨日[illegible]、同時被逐抵滬者達二百人、

激流

巴金作 一百卌八

保留版權不准轉載

文章不容易譯，纔譯了兩三百字，後面還得加快翻譯才行。……你看我不是這樣忙着嗎？……」又笑了：「是的，忙得和螞蟻一樣。……可是又沒有人帮忙。再過兩天就好了，我就把這些事情通統做了，再過兩天，…… 我答應你，再過兩天。」

「再過兩天……」她絕望地聲念着這四個字，好像不懂得牠們底意義，又自問道：「再過兩天？……」

「是的，」他大着說，「再過兩天，我底事情就做好了。再過兩天，我們就有很多的時間來說閑話了。」他又埋頭去看那雜誌。

「你現在眞正沒有時間嗎？一刻鐘的空閑也沒有嗎？」她極力忍住眼淚，同時也不要使她底聲音變得很悽慘。

「你不看見是我這樣忙嗎？」他粗聲說，似乎怪她不該多問，但他一擧頭看見她底臉上籠着一層憂鬱的顏色，沒有一點光彩，他底心馬上就柔和了。他伸手去把她底手捏了捏，又站起來在她底耳邊安慰地說：「你不要怪我，我答應再過兩天一定陪你玩。我還是和從前一樣地愛你。現在你可以去了。我安安靜靜地把這文章翻譯好。……快去，快去，二少爺就要來了。」說了放下她底手，看見左右沒有人，便忽忙地輕輕在她底嘴唇上吻了一下，對她一笑，做出手勢叫她快去，自己很快地回到坐位上，埋下頭，拿了筆繼續着他底翻譯工作，但是他還禁不住心裏怦怦地跳，因爲這是他第一次吻她。

鳴鳳不說一句話。她癡癡地立着。她甚至不知道自己在這時候想些什麼，又有什麼感覺，她只願用手輕輕去撫摩她第一次被吻了的嘴唇。過了一會她又喃喃地念着：「再過兩天。」

這時候在外面起了吹哨的聲音，覺慧連忙從桌上抬了頭對鳴鳳說：「快去，二少爺來了。」

鳴鳳好像從夢中醒過來似的，她底臉色馬上變了。她底嘴唇微動着，但並沒有說出什麼，她拿非常温柔而憂鬱的眼光貪婪地看了他幾眼，忽然她底眼睛一閃，她底口裏迸出了一聲「三少爺」。這聲音異常悽慘，覺慧一生從來沒有聽見有人用這樣的聲音喚他的。他驚異地抬起頭來看，但只看見她底背影了。

「女人底心理眞奇怪，」他嘆息地自語道，過後又埋頭去寫字了。

不久覺民走進來，問：「剛纔鳴鳳來過嗎？」

半晌覺慧才答道：「是的，」他依舊在寫字，並不看他底哥哥。

挪威 瑞典 金本位亦暫拋棄

倫敦廿八日路透電、挪威與瑞典兩國、現皆效法英國、拋棄金本位、瑞典今日停止金本位、至十一月三十日止、挪威亦停止金本位、但未規定時期、挪威且定銀行利率爲厘、

又國民社電、瑞典挪威宣告暫停金本位、挪威國務會議並議決禁止現金出口、瑞典國家銀行則增加貼現率由六厘增爲八厘、又比政府爲平衡預算、計決定國防經費減三萬五千萬比佛郎、將東境要塞工程置在展緩建築之列、意京羅馬則將貼現率由五厘半增至七厘、希京雅典亦增貼現率、目下安定市場之一線曙光、即爲法總理外長之訪德、此外並希望遠東方面之中日危局能覓得一解決方式、

國民社二十八日瑞京電、瑞典政府今日亦効法丹麥挪威、禁止金幣金磅出口、

日財務官將出發

東京電訊、井上藏相令津島財務官歸任英美、愼重研究歐美經濟與日本之關係、報告政府、津島財務官定十月八日由橫濱出發、先赴紐約、後赴倫敦、

大條銀今天不動

國民社二十八日倫敦電、今日倫敦大條銀市、近期十六便士三七五、遠期十六便士五六二五、俱照昨日弗動、

標金市對敵

多空兩方

比較前日尚跌十三兩半

上午高漲 下午反跌

昨日標金、以銀條統扯尚升、美銀反[illegible]、晨開曾得高峯、[illegible]無如實氣難恒、(良以外商放長)一跌十兩、九點一刻、達七百〇三兩、內盤以擊甚爆、英美日均爲獲利、更以時局不良、一落十兩半、最後市更疲弱、英金稍有買價時近、一先令七辨十半、形勢尤甚、旋習再起、以此續跌十兩、[illegible]不料又[illegible]、[illegible]

△△開盤 略跌一兩、[illegible]

後市

[illegible]

□金業交易所

現貨標金	每條	六百七十八兩
足赤條金	又	六百八十九兩
沙金條赤	又	六百八十五兩

□物品交易所

[illegible]

美匯內盤

計有一元三七五上落 [illegible]

東匯內盤

[illegible]

英匯內盤

計有八七五 升降 上午 [illegible]

匯兌長

日美四十九元 英金高至 一七三七

船期

◀昨日進口輪船

[illegible]

◀內海出口船期

[illegible]

銀行匯票市面

[illegible]

海外匯電訊

[illegible]

□上海洋價銀拆

(早市) (午市)

[illegible]

紗價益高

抵貨結果

昨日棉市以外棉、向上游、金市亦無起色、需之外棉續轉仍烈、價益相宜、所以人心依然疲弱、雖紗市活躍而天時亦屬不佳、意未生影響

□紗布交易所

[illegible]

□物品交易所

[illegible]

粉麥仍跌

昨日粉市、以時局關係、自開拍後即委靡不振、本月期[illegible]、更覺無神、比廿五日收軟、本月份與十月份各小二分七五、十一月份小三分、十二月份一月份各小去一錢一分、十二月份小八分、元月份小七分、二月份小六分七五

□麵粉交易所 (粉交) (下午)

[illegible]

□雜糧交易所 上午 下午 (單位兩)

[illegible]

滬南米市

[illegible]

滬北米市

[illegible]

橡皮市面

[illegible]

魯意師摩洋行

英一千八百七十三年[illegible]

洋酒淨漬貨

皮酒

印書機

汽車牌綠漆

拜三拍賣

床鋪上突然躍起

、逕被警帶所、不敢串

、井將毒藥和入酒中吞

醫院、因中毒已深、救

同胞速起

國危在即 國危在即

團結努力 奮鬥

不貪生 不怕死

誓與倭奴作最後一戰

寧爲玉碎不作瓦全 民族存亡在此一舉

孔雀領帶製造公司宣傳部

上海餘綸綢緞顧繡洋貨局 洽記

國曆九月念七日起舉行

正式開幕

各貨削碼 大減價

三十天

南京路望平街東首 電話九〇三六三號

嗚謝名醫 內科顧拜言先生 調理聖手

肺病已屆第三期 中西名醫束手 惟先生獨能治愈 足見醫學博通 研究澈底 實屬令人欽仰不已

浙江大戲院經理 金月明 同經 雙林 謹謝

漢明眼鏡公司

擇於國歷九月念九日開始營業

各界欲得一可靠有益物美價廉之眼鏡（富有經驗之眼光學家驗目配光）惠臨一試無不忠實服務如蒙參觀尤爲歡迎

驗光免費定價克己

（附告）漢埠公司仍設漢口中山路新市場下

上海南京路新世界南部下電話九三二〇四

內科調理專家顧拜言精理肺病

寓上海南陽橋恒安坊四十六號下午四時至六時在虹口鼎武昌路共和坊六百四十二號

白濁

當場止痛 一日斷根 照常營業 生育

九一四淋濁藥 ……

德羅洋行經理

六塊錢一月

重大刺激

床舖上突然躍起 鮮血怒湧

口中喃喃不已 指手劃腳 小洋刀深插頸中 忽然自戕

南市十六舖大街五十號新春福旅社帳房徐維舫、年六十二歲、寧波人、蒼蒼其髮、齒牙動搖、每月薪金祗六元、自去年任職至今、因時感入不敷出、乃與鄰人合打花會、藉博零用所需、膝下有三子、長子在南市裏馬路瑞豐南貨店爲夥、所入亦微、次幼兩子、皆不務正業、徐所希望者、惟長子而已、因於去秋設法爲之娶婦、日下居住寧波、一星期前、寧波忽來電報、報告新婦暴病身死、徐乃命長子反鄉料理喪事、前晨五時半、徐在新春福帳房臥床上一躍而起、口說「寧波女人來了」旋仍囈語不已、同事怪之、近前探視、則見徐一人盤膝坐於褥上、指手劃腳、不知所云、直至昨晨七時、食山芋湯一大碗、十一時許仍在帳房床上不起、詎料突然間床上鮮血直流、慘呼之聲亦起、同事趕來查看、見徐之頸上、倒插小洋刀一柄、深約三寸、喉管已破、急送醫院醫治、因傷勢沉重、延至下午二時氣絕身死、徐身後蕭條、喪事由親友料理、至其自殺原因、大概爲老來處境不佳、新近長媳復病亡、以致刺激更深、終於自殺、情實堪憐、

暗殺張洪林

張洪啓呈弟仲寬 法警遲不傳帮 立加申斥

浦東第五區捲烟業工會職員張洪林、日前在路中慘遭暗殺、其兄張洪啓、於廿三日具狀綁請上海地方法院、要求拘辦在洪兇手、並請院法警遲遲不到、昨日上午九時至下午四時許、仍未見傳訊消息、張洪啓乃大聲呼冤、檢察官聞聲立令傳訊、當由洪啓供述前情、法官非常震怒、當庭立將該警查明嚴加申斥、

獨坐黃包車上 衣物俱無

六歲男孩 家屬證明 被拐

前晚九時五十分、二區一分所崗警王懷嶺在潘家弄口查獲黃包車上坐有年約五六歲之男孩一口、顯有串拐嫌疑、當即一併帶所、訊據該孩稱名徐根愛、六歲、家住壽祥里鴻發祥玻璃店、隨即傳到其父徐東寶、徐稱民子根愛在門口白相、不知被何人誘拐無踪、幸釋貴所獲獲、但該孩所穿長衫一件、鞋子一雙、陽傘一把、均被剝去等語、比訊車夫葛在明供、我由穿心河橋拉一客人至老北門附近、見該孩在途啼哭、有走路人將孩拖我車上的、遂被警帶所、不敢串拐、奉判解公安局法辦、

萬里歸來 痛喪愛女

汽車夫 未明有無故失

……

毒藥和酒吞

……井將毒藥和入酒中吞服自殺、經同居俄人索司尼司基等瞥見、立送金神父路六十三號俄國醫院、因中毒已深、救治無效身死、昨經報告法院驗明、屍體由索司尼司基代殮、

在法租界聖母院路一百號汽車行爲汽車夫之俄國人拿而脫步、今年念六歲、不知因何忽生短見、於前日至霞飛路六〇一號滿州飯店內任飲毒過量、故不及救治、回家旋即斃命、乃張見此不了之局、竟出亡無踪、昨日二區警署派警到場、調查得店中空無一物、亦無一人、遂飭五圖地保投請地方法院相驗、

庖人厭世投江死 妻欲以身殉

聞不忍聞之家庭悲劇 時乖命蹇！ 對泣牛衣 貧且病 黯淡中秋月 遲來一步挽救無從 江水滔滔無限恨！

河南開封人李春生、四十一歲、其妻魏氏、年三十、平日夫婦間、情感極篤、李則向在北市營館飯業、旋因時運不濟、生意無起色、難以維持、遂將生財店基出盤於人、夫婦二人即在金神父路地方賃屋同居、李復得友人介紹、前往某菜館爲廚司、每月所得辛工雖不敷開支、然魏氏毫無怨色、

惟李素有肺癆疾、屢經延醫診治、耗去金錢已屬不貲、結果未見效驗、近來李病勢轉劇、竟臥床不起、進益全無、家庭經濟日趨窘迫、李抑鬱過甚、時露厭世之念、

前日李忽向妻云、今天我有要事必須出外招覓友人、該氏答以中秋節邊即有要事、亦須稍待數天、俟病勢略減再去不遲、李始頷首坐下、旋以爲時已不早、氏即進內燒飯、不料轉瞬間李忽失踪、詢諸鄰人、據云適間見李雇乘黃包車、聲言前往十六舖外灘、氏料乃夫必去投浦自殺、於是大駭、立即趕往該處、急詢碼頭上人、據稱頃間果有一人投入浦江中云云、氏聞言一慟幾絕、當經人婉勸始去、

魏氏既得此消息、即赴南碼頭救生局請求注意、旋念丈夫已死、本人活亦無趣、不若一死以殉之、遂於是晚九時許奔至寧紹碼頭、縱身一躍投浦自殺、幸爲該處警士張海波瞥見、立即設法援救上岸、得慶更生、後即帶入一區總署、該氏陳訴自殺原因、一時悲從中來、淚如雨下、當經開導一番、然後備文申送市公安局請爲安插、

年輕女子被誘失身

▼牽累多人 ▼正犯未獲

寓居平涼路無號平房通州人王德泉之十九歲女子娥寶、於本月一號被人誘拐無蹤、後乃父出款託同鄉人方有才尋回、越兩日娥寶又出外不歸、而方有才再欲女父王德泉出洋五十元、代爲探訪娥寶所在……

……捕房律師又起稱、被告陳藝生即陳阿二之父云云、推事向三被告略詰一過、諭陳藝生陳周氏交隨傳隨到保、薛錦林仍交原保、改期併訊、女子娥寶着其父王德泉領回管束、

暗殺兩婦

蛛絲馬跡 可尋 遺棄衣服 包車夫不無嫌疑

本月十九號下午五時許、東熙華德路一百九十六號電器公司樓上、朱仰山之舅嫂顧曹氏、（二十八歲本地人）傭婦周呂氏、（三十八歲江北人）突被匪徒暗殺、各情已誌本報、前經匯山捕房華探目蔡芝田至該屋內詳細察看、見有衣服一件遺棄、查悉係住居北明路八百十八號通州人馬阿二者、彼乃朱宅之包車夫、因不無嫌疑、遂密往將其逮捕、帶入捕房、經捕頭詰問之下、否認知情、翌晨解送第一特院、據捕房律師述明前情、請將馬暫爲羈押、俾再調查云云、推事核稟、遂諭馬阿二還押、候查明再行訊奪、

利剪斷喉管

不守婦道 歸來受責！ 一時氣憤難洩 竟走自殺一途

住亞爾倍路錢家塘十九號安徽合肥人沈訓直、二十歲、娶同鄉高氏（今二十三歲）爲妻、沈在貼鄰二十號沈萬順織布廠爲織布工人、高氏亦在該廠爲搖紗女工、前日下午高氏由鄰婦某氏邀約出外、被沈偵知氏在外與陸姓軋姘頭、至晚十一時高氏回家、沈向氏責問、並持毛竹爿將氏毆打、經人勸開後、氏即關閉房門睡臥床、一時氣憤難洩、遂生短見、持利剪在床上向咽喉自刎、血流滿床、迨二房東入房、始行得悉、時高氏已氣絕身死、即報告捕房、派探前往調查、起出凶刀與竹爿、帶入捕房、一面將屍體舁入驗屍所、

昨由第二特院檢驗官蒞驗時、即據包探稟明驗看死者生前被毆打情形、並將竹片凶剪呈案、訊據屍夫沈訓直供、死者是我妻、因出外軋姘頭、回家向伊責問毆打、後要自殺、又據二房東證明發生此禍情形一過、官驗得死者沈高氏委係生前剪傷血管、以致血凝氣管身死、屍體准由沈訓直棺殮、惟沈究竟有無犯罪嫌疑、亦應由捕房詳細查明依法訊辦、

含怨自殺

少婦被毆 丈夫無辦法 出亡無踪 不了了之？ 患難夫妻不相諒

南市西陸家浜一一九〇號開設小烟紙店之揚州人張桂馨、伊妻張榮氏、二十歲、夫婦均持此一爿小店以生活、無如近來並無生意、以致經濟窘迫、在牛衣對泣之光景、又未肯互相諒解、不時口角、張性又粗暴、致前日將妻毆打、該氏氣憤、乃吞服鴉片自殺、當時即送仁濟醫院求治、無如服……

破少女貞操

金錢魔力 鄰婦作倀 深夜方歸 一頓拷打得實情

住居城內夢花樓路二號寶老三之女玉珍、十六歲、姿色尚佳、向與鄰婦顧阿二在板栅作工作、同去同來、頗爲密切、有紅木作工人阿金生、垂涎玉珍之美、乃餽顧阿二以金錢、使之勾引、日前曾同往小世界遊玩、至前日顧阿二又誘玉珍至大世界游玩、遂被阿金生引至小客棧中、將玉珍强行姦汚、而顧阿二復爲關門、實施幫助、事畢歸家、寶以女深晚歸來責打嚴詰、始悉前情、立扭顧阿二至二區二所、昨解地方法院究辦、

洩密

無道德商人

大中華橡皮套鞋廠營業上大受影響

違背任務

五萬損失 經理等三人定罪 被告民事判賠

大中華橡皮套鞋廠經理吳哲生、前延律師代理投法捕房告訴夥計薛福祥串同唐忠秀張濬滋（即張楚善）私於物華路江南套鞋廠訂立合同、洩漏製造法、請求訊究等情、由捕房將三被告拘解第二特院刑庭、諭候改期續訊在案、昨又提訊、官命開始辯論、先據捕房律師稱、查第一被告私將告訴人之製造秘密法貢獻與江南廠、實犯刑法第三三五條之洩漏秘密罪及三六六條之背信罪、第二第三兩被告係屬共同之所爲、請求併究、繼由告訴人律師稱、被告等之犯罪行爲已經訊明屬實、應請訊辦、對於私訴部份、告訴人廠中得此製造秘密法、共費五萬元、該廠資本共有一百餘萬元、自被洩漏秘密後、對於營業上大受影響、求請追償損害五萬元、訊之被告等承認與江南廠訂立合同、洩漏秘密不諱、並各延律師代爲辯護、羅人驥推事宣告辯論終結、當庭判決薛福祥連續共同違背任務一罪、處有期徒刑二月、並科罰金三百元、唐忠秀連續共同違背任務一罪、處罰金四百元、張楚善教唆連續共同違背任務一罪、處罰金三百元、如易科監禁、均以二元折算一日、裁判確定前羈押日數以二日抵徒刑一日、附帶民訴候移送本院民庭審判、

謀綁西富商

組織機關 沙發 俄匪所設 第二次 續獲匪黨二名 無關係之一人開釋

俄人匪武洛夫Pavloff、萊康鏘金Lakonkin、麥克醫毛夫Maximoff、亞來手Avramoff、昆之老夫Kwantsoladze等、因在上海法租界甘司東路二百二十五號組織綁票機關、圖謀綁架西富商沙發氏勒贖、詎事機不密、爲總巡捕房西探長偕牛西探牧拖翻香柔、先後將配等五人拘獲、抄出手槍三支及綁票所用黑眼鏡等、解由第一特院訊押、各情已詳本報、前日下午又將承辦此案之探員在霞飛路二百八十七號及福州路等處續獲同黨俄人愛勃爾欽培夫Abdolla chenbaeff、蔔其略其落夫Georgeg agiroff、愛來克皮拿鐵帕可夫Alexander tsvetkoff三名、帶入捕房收押、昨晨解送第一特院刑一庭、捕房律師汝葆彝請求准將該三被告羈押、俾便調查證據甄別、並稱捕房上次拘獲之亞來毛夫業已查明毫無關係、應請先予開釋云云、推事核稟、諭准將三被告還押、亞來毛夫准予開釋、

中秋一關難度

住宅商號員役 不少人捲逃

▼寧波人胡贊興、卅五歲、向在漢口路三號寶時鐵行內任大寫字之職、近因虧負不能立足、乃將洋行中公款六百二十元二角携取逃逸無踪、▼湖州人張國華、廿三歲、住周家嘴路二千九百四十四號、在沙遜房子永昌洋行當出店、前日將行內應送公款一百四十四元攜之潛逃、▼紹興人韓煥先廿二歲、在虹口百老匯路某商店爲夥、前日竟將店……

內帳款洋一千三百餘元捲竊逃逸、▲江蘇人楊富年、今年四十歲、在某姓住宅爲僕、前乘隙盜竊價值一千五百餘元之首飾逃逸無踪、

移來兩拐匪

捕房尚須調查

拐匪姜餘慶吳錦榮二人、今年六月間串同在逃之夏福林在法租界愛多亞路新新里誘拐老虎灶主王大琴之五歲男孩一口、販賣出口、被事主偵悉姜等逃匿江北如皋地方、當即前往報告官廳、將姜吳二人拘獲、移送來滬、昨解第二特院、先由捕房律師稱、此案捕房尚未偵查明白、請求展期再訊、辯推事諭被告等還押、准改期再訊、

摸蟹溺斃

浦東引翔區小沙浜、湖州人陳大、年約十八九、前日往浜內摸蟹、但自己毫無泅水之術、以致慘遭溺斃、屍體於當晚撈起、五區四分所得悉後、遂於昨命二十三保五圖地保投地方法院報驗、

摩登女 白帶靈丹 …… 上海四馬路望平街口 福壽藥房發售

女學生氣倒路中

日人亦竟在上海示威 國猶未亡 已飽受亡國之驚恐矣

大夏中學女生葉若蘭、昨晚十一時左右、偕同該校同學數十餘人出發曹家渡及勞勃生路一帶張貼標語、及散發宣言等、行抵勞勃生路大自鳴鐘處、突有日捕數名、竟以手槍描準示威、該校學生因恐引起糾紛、暫時停止前進、而葉女士氣憤塡胸、竟至暈厥於地、後由該校同學界之返校、嗣即神經錯亂、大呼「誓滅倭奴」等語、喃喃不休、直延至二句鐘許、始由寶隆醫院派校診治、迄今神志尚未全清、

秋日早夜涼 輕致傷風咳嗽

本藥房發行保肺漿 功能散風祛寒、痰止咳、傷風咳嗽者服之、百試百驗、如患久咳肺癆、依法服之、不久亦可全愈矣、大瓶洋一元七角半、小瓶洋一元

本藥房發行潤喉補肺保肺飴藥片、功效絕偉、早已膾炙人口、近日改良美麗扁盒新裝、內裝三十片、定價仍爲洋一元

上海四馬路 太和藥房發行

金山民衆教育館沈自雄啓事

專治肺癆藥水 肺癆咳嗽特效藥

男女全新結婚禮服出租 天福洋服公司

完全新製 男女結婚禮服出租 牌子老 式樣好 服務週到 亨利洋服號

粵省著名 梁財信跌打醫生 妙手

公益坊七十號余穀公啓

唐拾義久咳丸 功效之特色 丸味清甜 不必嚼碎 不用水送 口含溶化 葯未到胃 而咳已止
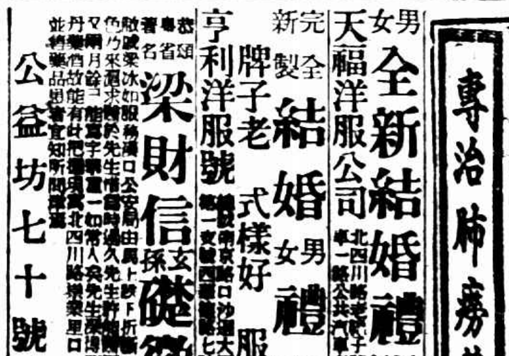
上海搬場公司 海上首創第一家 對於搬傢具運行李送嫁妝經驗最富 資格最老 且搬夫四名尤爲熟悉老練